



広報うじたわら

11月号

No. 572
2015

町民の窓

目次

contents

決算特集 平成26年度まちの家計簿	02
平成28年度 町立保育所の入所申込み	05
特集 秋を彩る田原祭 郷土への思いを一つに引き継がれる	06
来年度の電気柵等の補助要望の受付	09
「マイナンバー」 ・制度に便乗した詐欺に注意! ・事業者の皆さん、制度への対応は大丈夫?	11
第31回小・中学生主張大会 8人のメッセージ じかに聞いてください	12

【町の位置】北緯34度51分 東経135度51分 海拔118メートル(役場)
 【町の面積】58.16平方キロメートル
 【人のうごき】人口 9,649人(+8) 男 4,812人(+6) 女 4,837人(+2)
 出生 3人 死亡 7人 転入 29人 転出 17人
 世帯数 3,589世帯(+12)
 ※平成27年10月1日現在。()内は前月との比較。

発行・編集：宇治田原町役場総務課 ☎610-0289 京都府綴喜郡宇治田原町大字荒木小字西出10番地 TEL (0774) 88-2250 FAX (0774) 88-3231 印刷：(有)新進堂印刷所 宇治市宇治妙楽9

●町長直通メール nishitani@town.ujitawara.kyoto.jp ●町長直通FAX 88-2011 ●ホームページアドレス http://www.town.ujitawara.kyoto.jp



いっちに
いっちに

運動の秋 満喫

◎第49回町民体育大会 [記事10ページ]

うじたわら家の家計簿

町の一般会計を1か月分の家計に置き換えてみました。一般会計の金額を10,000で割っています。

一般会計の決算額を1か月の家計の収支に例えて、うじたわら家の家計がどうなっているのか。Q & Aで簡単にポイントを説明します。

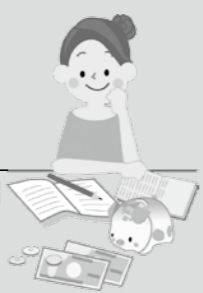

支出

項目	(平成25年度)	平成26年度	前年と比べて	…(一般会計の項目)
光熱水費、家財費など	49,950円	55,400円	5,450円	…物件費
食費	87,450円	96,890円	9,440円	…人件費
住居の増改築	82,100円	51,420円	△30,680円	…普通建設事業費
住居の補修	1,570円	1,800円	230円	…維持補修費
医療費	52,640円	56,630円	3,990円	…扶助費
子どもへの仕送り	56,890円	55,710円	△1,180円	…繰入金
借入金の返済	40,380円	38,200円	△2,180円	…公債費
親戚への援助	49,770円	49,790円	20円	…補助費等
友人への貸付金	10円	30円	20円	…出資金・貸付金
預貯金の積立	7,280円	7,080円	△200円	…積立金
合計	428,040円	412,950円	△15,090円	

Q住居の増改築が減っているのは?
A平成25年度に、親からの仕送りや事業収入、借入金、預貯金をもとにした、大型の道路改良や災害復旧事業が終了したからだ。平成26年度も積極的に取り組んだけど、前年と比較すると減っているね。

Q医療費が増えているね?
A扶助費と呼ばれるこの費用は、社会保障費としてみんなの暮らしを支えるための費用なんだ。高齢化が進むと、この費用は増えていく傾向にあるね。

04 町債

まちの借金残高は約41億2千万円
 起債発行額が償還額を上回ったことにより、残高は増加しています。財政規模に対する借金の残高は比較的良好ですが、引き続き借入条件の有利な地方債の発行及び適正な額の発行に努め、健全性を保つていくことが大切です。

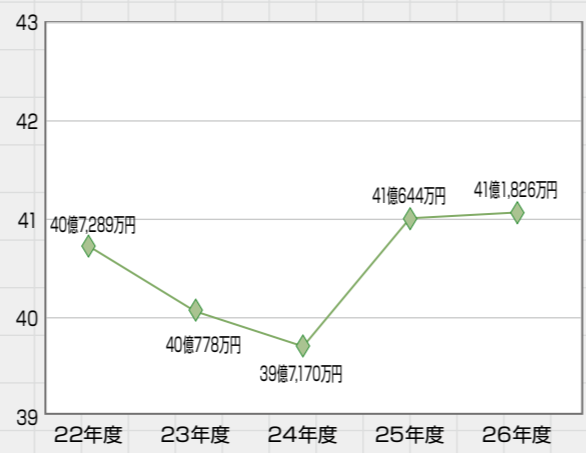

億8千万円の赤字です。今後も健全財政の維持に向けた取組を進めていくことが重要です。これからの、住民ニーズへの対応や安心・安全施策をはじめとする将来を見据えた事業執行をしていきます。一方で事務事業の見直しなど、行財政改革に継続して取り組みます。中長期的には、新たな財源の確保を図るなど、健全な財政運営に努めていきます。

03 経常収支比率

財政の弾力性は前年度より4.3%悪化
 人件費、扶助費、公債費など毎年必ず支払う経費を町民税など毎年見込める収入で割った指標で財政構造の弾力性を表します。町税や普通交付税等が増加したものの、それを上回る経常支出の増加により、昨年度に比べて、4.3%悪化しました。

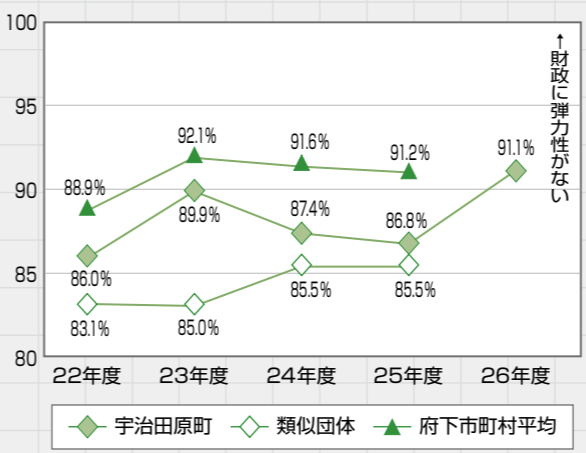

平 成26年度の決算がまとまりました。歳入額が約43億1千万円(前年比3.3%減)、歳出額が約41億3千万円(前年比3.5%減)。国の交付金を活用したハード整備事業の完了により歳入歳出のいずれも減額となりましたが、2年連続でまちづくりの基盤整備へ積極的に投資しました。実質収支は約1億4千万円の赤字ですが、基金の取崩しなどで実質単年度収支は約1億8千万円の赤字です。今後

02 一般会計歳出

歳出額は約41億3千万円
 町が支出した一般会計の総額は約41億3千万円で前年度に比べて約1億5千万円の減となりました。人件費・扶助費・公債費の義務的経費が全体の46.4%を占めています。国の補正予算に伴う補助事業等の完了により、投資的経費が減少し全体の12.5%を占めています。

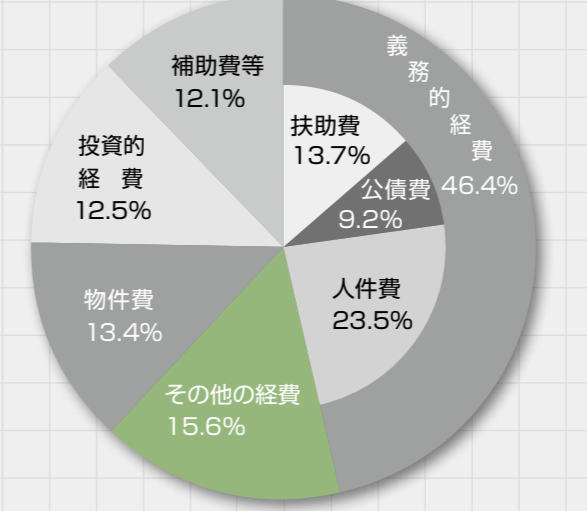

01 一般会計歳入

歳入額は約43億1千万円
 町に入った26年度の歳入は約43億1千万円で前年度に比べて約1億5千万円の減となりました。町税を中心とした自主財源比率は、減収傾向にあった町税が増加に転じたこと、国庫支出金や町債等の依存財源の減少により、48.6%に増加しました。

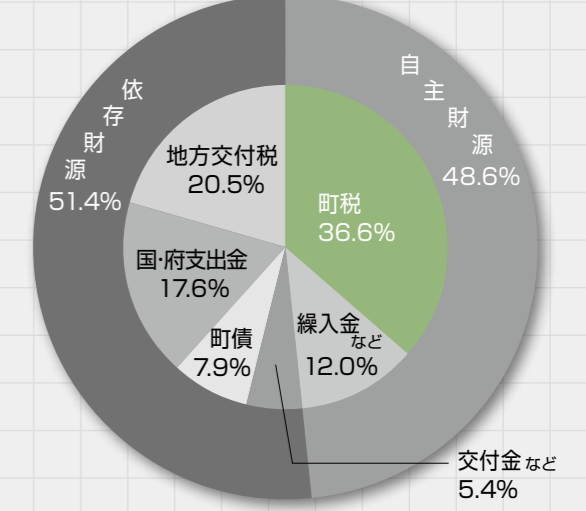

【一般会計】まちの家計は概ね良好

まちづくりの基盤整備へ積極投資

決算
 平成26年度 まちの家計簿

収入

項目	(平成25年度)	平成26年度	前年と比べて	…(一般会計の項目)
世帯主の収入	155,230円	157,790円	2,560円	…町税
配偶者の収入	110,240円	111,170円	930円	…地方交付税など
親からの仕送り	86,860円	75,970円	△10,890円	…国・府支出金
事業収入	13,380円	9,640円	△3,740円	…分担金、使用料など
その他収入	16,920円	16,950円	30円	…寄附金、繰越金など
借入金	48,230円	34,220円	△14,010円	…町債
預貯金の引き出し	14,870円	25,290円	10,420円	…繰入金
合計	445,730円	431,030円	△14,700円	

Q世帯主の収入が増えているけど?
A国の経済施策によって景気が改善してきて、法人町民税・固定資産税などが増えてきているんだね。

Q親からの仕送りや借入金が減っているよ?
A国の緊急経済対策事業(道路事業・救急車購入)や災害復旧事業などが終了したから親からの仕送りや借入金が大幅に減っているんだよ。

Q事業収入が減っているけど?
A集団茶園事業の終了や保育所の第3子無償化により、分担金や保育料が減少したことが、主な理由だよ。

08 特別会計・企業会計

国保8年連続赤字
 特定の事業を行うために設置されている特別会計と企業会計は次のとおりです。国民健康保険は、前年度の繰上充用(翌年度の歳入を繰り上げて現年度の財源にする)を行ったため、約7千万円の赤字となっています。

会計	歳入	差引額
国民健康保険	10億7,449万円	△6,632万円
後期高齢者医療	8,745万円	96万円
介護保険(保険事業勘定)	7億1,868万円	1,000万円
介護保険(介護サービス事業勘定)	462万円	80万円
奥山田地区簡易水道事業	7,368万円	0万円
公共下水道事業	5億9,564万円	1,058万円
水道事業(収益的事業)*	2億4,597万円	1,181万円

*水道事業のみ企業会計、歳入を総収益に読み替える。

07 健全化判断比率・資金不足比率

健全化判断比率	宇治田原町	早期健全化基準	財政再生基準
実質赤字比率 *1	-	15%	20%
連結実質赤字比率 *2	-	20%	30%
実質公債費比率 *3	7.3%	25%	35%
将来負担比率 *4	-	350%	-

資金不足比率 *5	宇治田原町	経営健全化基準
水道事業会計	-	-
奥山田地区簡易水道事業特別会計	-	20%
公共下水道事業特別会計	-	-

※赤字が生じない場合は「-」で表示。
 ※1 普通会計の赤字の大きさから財政状況を判断する指標
 ※2 特別会計を含めた全会計の赤字の大きさから財政状況を判断する指標
 ※3 借金等の返済額から資金繰りの度合いを判断する指標
 ※4 実質的な負債額等から将来の財政のひっ迫度を判断する指標
 ※5 企業会計の累積された資金不足額等から経営状況を判断する指標

06 財政力指数

25年度より微減
 自治体の自力での財政力や国への依存度を表します。数値が高いほど、財政的に余裕があり独自政策が実施しやすくなります。景気低迷の影響で減収傾向にあった税収入が下げ止まり微増したものの、社会保障費の増加等により、財政力指数は低下傾向にあります。

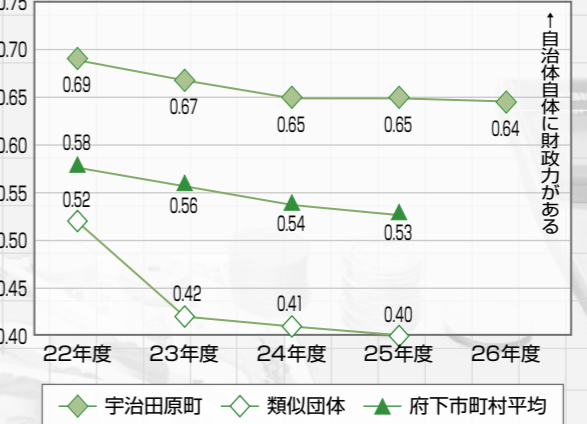

05 基金

まちの貯金残高は約25億7千万円
 22～24年度は歳出削減の積み重ねにより、基金の取崩しを抑えられなかった。26年度は、福祉の充実をはじめ災害に強い安心安全なまちづくりや道路関係事業などへの積極的な投資を行うために、基金を充当したため、基金残高が減少しました。

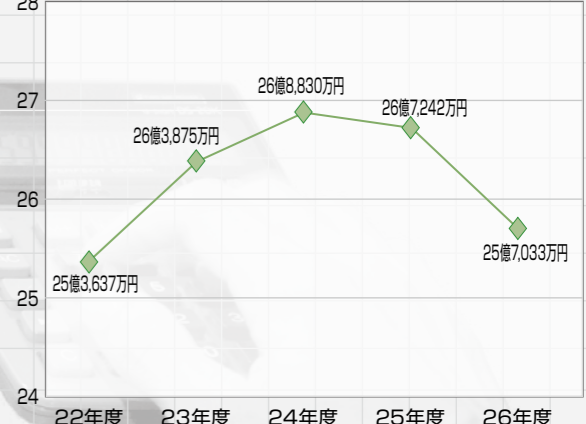

Panasonic
 あなたの街のパナソニックのリファインショップ、リファイン京田辺は、リフォーム・増築・改築・改装・新築を通して、生涯「げんき」をサポートする健康長寿の住まいをつくる専門店です。耐震改修工事もお任せください。◆アルス耐震改修専門店
 リファイン京田辺 検索
 自由設計リフォーム Refine 京田辺
 京田辺市三山木西荒木6
 通話料無料 0120-806-200

18歳未満の子どもさんのいるご家庭には、プレミアムカードを役場福祉課へお申し出ください。
 The 700 U-P CARD PREMIUM
 地域のみなさんといっしょに、この町の人々を応援します。
 U-P cards 宇治田原町商業振興協同組合

ビジネスからパーソナルまで
 90年の歴史の中で培った経験やノウハウと、最新のデジタル技術と設備を駆使してお客様のニーズにお応えします。
 自社設備による一貫生産だから中間マージンゼロ、安くて早い。
 SINCE 1914 新しく作る Shin Shin-DO 有限会社 新進堂印刷所
 〒611-0021 宇治市宇治妙楽9(あがた通り)
 TEL. (0774) 22-3024 FAX. (0774) 23-0649

一緒にうれしい On Your Side
 京都中央信用金庫
 みなさまのすぐなりに 宇治田原支店
 京都中央信用金庫がいます。 宇治田原町後場東南250m
 ☎ 0774(88)4311 ☎ 0774(88)4494

ながーい、おつきあい。
 住宅ローン カードローン 事業融資 資産運用
 京都銀行はさまざまなシーンで皆様を応援します!
 飾らない銀行 宇治田原支店
 京都銀行 TEL.0774(88)3737

JAバンク
 あなたの街の近くで便利なJAです。
 お問合せは近くのJA窓口又は外部担当へ
 JA京都やましろ 宇治田原町支店 (0774) 88-2034

info 町立保育所「あゆみのその」

平成28年度 入所申込み
入所中の児童の申込書は保育所で配ります

来年4月からの入所を希望される方の申込受付を行います。なお、町外の認定こども園を希望される場合は保育所までご相談ください。



- 入所対象児童 平成22年4月2日以降の生まれで生後90日以上の乳幼児
- 申込書記布 11月9日(月)から町立保育所と福祉課で配布 ※土・日曜日、祝日除く
- 受付期間 11月24日(木)～30日(木)の平日 午前8時30分～午後5時15分 ※申込みには入所基準に該当することを確認する証明書の添付が必要です。早めに申込書を請求してください。
- 入所できる基準 保護者が次のいずれかに該当し、家庭で保育できないことが条件です。

- ①就労 1か月あたりの労働が64時間以上(常態)
- ②妊娠・出産(分娩予定月の前後2か月)
- ③疾病・障がい
- ④介護・看護
- ⑤災害復旧
- ⑥求職活動(3か月を限度)
- ⑦就学
- ⑧育児休業 育児休業取得時、すでに保育を利用している児童がいて継続利用が必要である場合 など
- 支給認定 今年度から始まった子ども・子育て支援制度では、保育所に入所するには支給認定(2号認定(満3歳以上)・3号認定(満3歳未満))の手続きが必要となります。認定の手続きは、入所手続きと同時にを行います。

園・町立保育所 ☎88-6611
園福祉課 ☎88-6635

こちら消防分署 園宇治田原分署 ☎88-5500

秋の火災防止運動 11月9日(木)～15日(木)
「無防備な 心に火災が かくれんぼ」
これから火災が発生しやすい時季を迎えます。「3つの習慣・4つの対策」で火災の発生を防いでください。

- いのちを守る7つのポイント
- 3つの習慣
 - ①寝たばこはしない
 - ②ストーブは燃えやすいものから離して使用
 - ③ガスコンロ等のそばを離れる時は必ず火を消す
 - 4つの対策
 - ①火災警報器を設置
 - ②寝具は防災製品を
 - ③消火器を設置
 - ④高齢者などを守るため隣近所の協力体制をつくる

11月9日は「119番の日」
次の手順で、慌てず落ち着いて正しく通報しましょう。
①火事が、救急か、はっきりと②場所(目標物)を明確に③状況を詳しく④通報者の名前と電話番号

どこにでも起こりうる児童虐待。その子どもたちを救うのはあなたの気づきです。日頃から子育て世帯に関心を持ち、地域全体で親子を見守りましょう。
親でなく子どもの立場で「虐待」。それが児童虐待

「もしかして」
あなたが救う小さな手

●11月は児童虐待防止推進月間

児童虐待とは、親や養育者が子どもへの心身を傷つけ、健全な成長・発達を損なう行為のこと。愛情ある「しつけ」であっても、結果的に子どもへの発育や発達に悪い影響を与えているならば、それは「虐待」です。児童虐待かどうかは、愛情を持っていかどうかなどの親側の事情ではなく、子どもの立場に立って、親の行為が子どもにどのような影響を与えているかを考え

「かわいいね」やさしく見守るその一歩
核家族が増え、乳幼児との関わりが少なくなってきたり、子育ての悩みを相談できる人が身近になかったりすることで、育て方、そんな家庭が増えていきます。子育て中の親子がいれば、赤ちゃんにはほほ笑みかけ、「かわいいね」と声をかけてください。地域で親子を温かく見守ることが児童虐待を防ぐ大きな一歩となります。SOSに気づいたらすぐ連絡
「激しい泣き声がある」「大人を見ておびえる」な

第2期「地域福祉計画」の策定へ策定委員を募集

町の地域福祉を総合的に推進する柱となる「地域福祉計画」。平成29年度からの次期計画の策定に今年度から取り組みます。住民の皆さんの声を反映させるため、策定委員会の委員を募集します。

- ・対象 18歳以上の町内在住・在勤者
- ・人数 若干名(※応募多数の場合は選考)
- ・応募締切 11月20日(金)
- ・任期 12月中旬～平成29年3月頃
- ・会議回数 期間中に約5回
- ・委員構成 今回の公募委員のほか、福祉・ボランティア団体の関係者ら約10人

【地域福祉計画】社会福祉法に基づき市町村が策定する計画で、5か年の住民・行政等が地域福祉を担っていく方策を定めている。本町の現計画期間は平成24年度から平成28年度まで。

園・園福祉課 ☎88-6635・FAX88-3231

DV ドメスティック・バイオレンス
で悩んでいませんか?

「私にも悪い所があるかも」「子どものために私さえ暴力を我慢すれば」。いいえ、許される暴力なんて、ありません。

勇気を出して相談ください。

ここに電話 ☎0570-0-55210 (全国統一ダイヤル)

お近くの相談窓口をご案内します。

11月12日～25日は女性に対する暴力をなくす運動週間

園福祉課 ☎88-6635
南部家庭支援センター ☎43-9911

がんばってます! 消防団 Fire Busters 園総務課 ☎88-6631

町防火ポスターコンクール 最優秀賞に松原直柔さん

防火意識の向上などを目的に行った第7回宇治田原町防火ポスターコンクールの入選作品が決まりました。小中学生から応募のあった137点の中から、松原直柔さんが最優秀賞に輝きました。さらに松原さんの作品は、全日本消防人共済会主催のコンクールでも佳作に選ばれました。

←松原直柔さんの最優秀作品

団員募集中▶▶ まちの安心・安全のために、ともに活動していただける方(18歳以上の町内在住・在勤者)を募集しています。

決算 平成26年度 取り組みだ主な事業 Five priority projects of Ujitawara town 5 つの重点施策

安心・安全

- 地域防犯推進事業 373万円
交通安全や防犯推進活動の拠点として、青色灯付きの地域みまもりステーションを町内産材を活用し整備しました。
- 河川改修事業 2,075万円
災害に強いまちを目指し、町が管理する普通河川を対象に、浸水被害を低減する拡幅工事や老朽化した護岸の改修工事などを行いました。
- 自主防災組織支援事業 191万円
自主防災組織の防災資機材・備蓄物資の整備に対する助成や、地区の防災訓練の支援を行いました。
- キッズ防火隊促進事業 13万円
将来の地域防災を担う人材を育成しようと、各地区の児童を対象とした「キッズ防火隊」の結成を進めました。

まちづくり・成長基盤整備

- 第5次まちづくり総合計画策定事業 963万円
平成28年度以降の本町のまちづくりの方向性や長期的な指針となる、第5次まちづくり総合計画の策定を進めました。
- 宇治田原山手線整備事業 1,239万円
宇治田原山手線の国道307号以北(滋賀県境まで)の約1.2kmの詳細設計と用地測量を行いました。
- 集落内生活道路改良事業 6,341万円
利便性、安全性、快適性を高めるため、地域の要望などを踏まえ、住民生活に密着した道路の整備改良を行いました。
- ブラマク容器包装分別啓発事業 90万円
ごみの減量化、再資源化を進めるため、ブラマク容器包装物の分別収集をするにあたり、看板やチラシを作成し、周知啓発しました。

産業・観光振興

- 観光振興計画策定事業 375万円
観光的魅力の向上と活性化を図るため、その指針となる観光振興計画の策定を進めました。

KUMON 宇治田原教室 指導者 西村 菊
宇治田原町 郷之口会館1F TEL 080-3109-6779
教室日 月曜と木曜 15時～19時
●11月無料体験学習 受付中●

～健康は歯から～ ●まずはお電話ご予約を● 募集
衛生士・助手
▶雇用形態 正社員・アルバイト
▶初心者・新卒の方大歓迎

中川歯科医院 歯はご予約 88-5489
園 園 ☎0120-24-8452

京都南大霊園 永代合同葬 48.8万円
新区画 募集中 I区画
48.8万円
永代合同葬 8万円
お電話下さい

福祉・健康長寿

- 「大福集団茶園」再造成事業 2,175万円
茶どころとして、さらなる宇治茶の生産振興を図るため、湯屋谷地区の「大福集団茶園」を再造成するための、調査設計と環境調査を行いました。
- 町内産材活用バス停整備費補助金 318万円
利用者の利便性・快適性の向上のため、バス事業者が行う町内産材を活用したバス停整備を支援しました。
- 末山・くつわ池自然公園管理業務委託事業 385万円
年間約1万人が訪れ、豊かな自然に親しめるレクリエーション施設「末山・くつわ池自然公園」の施設改修などを行いました。
- 保育所安心安全対策事業 251万円
保育所内の安心安全対策として、門扉に遠隔操作で開閉できる電気錠を設置。不審者の侵入防止対策を強化しました。
- 各種がん検診事業 465万円
死亡原因で最も多い「がん」の早期発見・早期治療を目的に、健康増進法に基づく各種がん検診を行いました。
- 町内産材活用やすらぎ荘浴室整備事業 545万円
高齢者のふれあいと憩いの場「やすらぎ荘」の浴室を、町内産材を使って改修。木のぬくもりのある快適な浴室空間を整備しました。
- 障がい者福祉新施設整備支援事業 300万円
障がい者が地域で安心して暮らせるよう、障がい福祉サービスを複合的・総合的に提供できる施設の整備を支援しました

教育 05

- 英語力向上推進事業 51万円
中学生の英語力向上を目的に、英語検定の受験者に1人1回分の受験費用を支援。検定対策の学習会を夏休みと冬休みに開きました。
- 宇治田原ふるさと文化賞実施事業 11万円
町内の小・中学生に、俳句をととして郷土愛を育み、まちを再発見してもらおうと「宇治田原ふるさと文化賞」を創設しました。
- 健康トライ!いきいきスポーツ実践事業 14万円
加齢による「筋肉量の減少」を防ごうと、「貯筋カード」や「運動実践カレンダー」を作成し、住民の運動意欲アップを図りました。
- 読み聞かせボランティア養成事業 5万円
地域や学校、町立図書館で、子どもたちに「読み聞かせ」を行うボランティアの育成を目的に、養成講座を行いました。

田原祭は平安中期、藤原藤太秀郷が平将門を滅ぼした功績で田原郷の領主になったのを祝って、村人が神輿を担いだのが始まりとされる。その姿を少しずつ変え、今も地域が一体となって引き継がれている。3神社から神輿が出るため三社祭ともいう。
 【写真】⑥晴天に恵まれた神幸祭（本町橋）。⑧威勢轟かす乗り手。担ぎ上げは乗り手の一言から始まる。



秋を彩る 田原祭

平安時代に起源を持つ田原祭。一ノ宮、大宮、三ノ宮の3基の神輿が郷之口にある御旅所へ渡御する神幸祭、御旅所から各社へ戻る還幸祭が、10月8日、11日に行われ、担ぎ手たちが威勢のいい掛け声を響かせた。夜店復活をはじめ、新たな試みがあった今年。例年以上の盛り上がりを見せた祭の可能性にも迫った。



1) 神幸祭に見に来ていた保育園児は、担ぎ手に神輿に乗せてもらっていた。2) 勇ましい担ぎ手の姿に熱視線を送る田原小の2年生たち。3) すれ違いざまタッチでエールを送った。

例年より熱気に満ちた神輿巡行

前夜祭と銘打った夜店の復活や担ぎ手募集のポスター制作など、新たな試みがされた今年。神輿巡行は、例年にも増して熱を帯びた。沿道で多くの見物客が見守る中、担ぎ手たちの「ソーラ ヨイヨイヨイ」と勇ましい掛け声が響き渡った。還幸祭が最高潮を迎える郷ノ口郵便局前。ここでは巡行で唯一、3基の神輿が縦に並ぶ。担ぎ手たちは、その誇りをかけ、勇壮さを

競い合った。全身全霊で、他より荒々しく、激しくと、声を張り上げ神輿を揺らした。踏み切った「前夜祭」開催御旅所に溢れた笑顔

田原祭は今年、新たな展開を見た。夜店の復活だ。約20年前まで、郷之口の本町通りには所せまじと露店が立ち並んでいた。その数は年々減り、5年前に2店あったのを最後に、その翌年から姿を消した。

今年、還幸祭の前夜、11の夜店が並んだ御旅所は、多くの家族連れらで賑わった。各店の運営は、地域住民やボランティア団体が担った。わたあめ、輪投げに金魚すくい。各店は子どもたちの歓声と笑顔で溢れ、大人たちは夜店が本町通りに並んでいた昔に思いをほせた。

祭を盛り上げ、伝えていく。どうすべきか模索

近年、就業形態や少子化が原因で、神輿の担ぎ手が集まりにくい。特に、平日に行われる神幸祭では、神輿を上げるのが困難になっている。祭に必要な賑わいが消失しつつあり、雰囲気の高まりが必要ではないか。



9) 還幸祭。御旅所を舞台に京都府無形文化財に指定されている舞物が奉納された。舞物の一つ、王鼻座の王ノ舞。10) 舞奉納後。田楽を披露した子どもは獅子舞に興味津々。11) 神輿出発まで、若衆と子若は横に座って待機。「お父さん、がんばって担ぐからな」。12) 神輿が3基並ぶ郷ノ口郵便局前。3基そろって威勢のいい掛け声とともに神輿が上ると、辺りは担ぎ手や見物客の熱気で溢れた。



こんな危機感から昨年、地域住民や神社関係者、担ぎ手らによる田原祭検討会が設けられた。700年続く郷土の伝統行事。文化や神事として残すべきところは残し、今に適した最善の方法で開催するにはどうすべきか。協議を重ねられた。この中で出された試みの一つが、前夜祭の開催だった。

若い担ぎ手たちの思いと誇り

神幸祭の巡行についても議論された。担ぎ手らの負担軽減と、安全の確保を図るため縮小してはどうかという意見と、今までもどおりという意見に分かれた。後者には、受け継がれる担ぎ手としての思いや誇りがあった。今年の神幸祭は、例年とおりとなった。若い担ぎ手たちは今年、祭のPRや担ぎ手募集に力を入れた。フェイスブックで情報発信したり、独自ポスターを作り掲示した。神幸祭には昨年より約40人多い担ぎ手が集まった。

人や地域をつなぐ祭ふるさとをほくむ力に

綿々と引き継がれてきた田原祭。携わってきた人々の思いを大切に、今も地域に根ざして、未来へ伝えられようとしている。

懐かしい光景が、地域住民が大切に育ててきた、郷土への思いを呼び起こす。今の子どもたちが、祭を楽しむという事は、祭に関わる人の裾野を広げるだけでなく、郷土を愛する人を育むことにもなるはずだ。



13) 神輿巡行の合間。懐かしい顔を見つけては思い出話に花を咲かせていた。14) 重さ1以上もある神輿を豪快に担いで練り歩く。15) 担ぎ手が多かった今年。神輿が上った回数は、例年よりかなり多かった。16) 後援会のメンバーが、若い担ぎ手をしっかりサポート。年齢が倍ほど違う担ぎ手もいた。17) 巡行路沿い民家の敷地。家人が用意してくれたイスに腰かける見物客ら。お茶なども振る舞われ、ゆつくりとした時間を楽しんでいた。

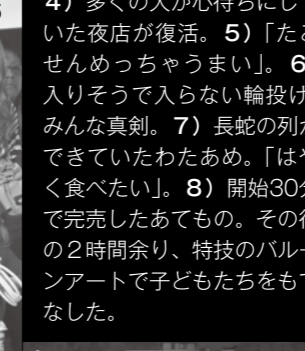

昔の祭の光景が甦った夜店

今年の祭は、例年にも増して熱気を帯びていました。荒川区長の松本健治さんの声かけで昨年から祭検討会を開き、新しい試みなどを関係者で協議してきました。約20年ぶりに賑わいを取り戻した夜店には、予想を上回る人が来場。多くの子どもたちの笑顔を見ることができました。夜店の運営も地域の皆さんで行っていただきました。本当に感謝しています。課題も喜んでいたが、昔懐かしい光景が、再現できたのではないかと喜んでいます。これから新しい取組が功を奏して、神輿の担ぎ手も多く、活気ある神輿巡行ができました。祭とおした交流は、まちの活性化につながります。来年以降も、賑わいある祭が開催できるように、地域の皆さんのご協力をお願いします。



田原祭実行委員会代表 永田茂嗣さん(68)(立川)

大きくなったら担ぎたい

近くで見る神輿は、思ったより大きかった。たくさんの方が、激しく揺らしていました。学校の勉強で田原祭の話の聞いたり、お父さんが上げているのを見て、ほくも大きくなったら、担いでみたいと思いました。



神幸祭に見に来ていた田原小学校2年 吉岡侑泰くん(7)(南)



田原小学校では毎年、2年生が生活科で、神輿の担ぎ手を講師に担ぎ地域の「田原祭」を学習。神幸祭の見学もする。

勇壮な神輿巡行 継承していきたい

勇壮な神輿が巡行する田原祭を、どうしたら継承していけるのか。10年以上ともに担いできた同級生らと真剣に考え、宮総代や地域の役員の方とも意見を交わしてきました。今年初めて、祭のPRや担ぎ手確保のため、独自ポスターを制作。さらに、未来の担ぎ手候補への声かけも含めて、銘城台地区すべてのお宅を訪問しました。以前から、担ぎ手仲間で意見のあった、夜店復活や小学生に祭のポスターを描いてもらうことなどが実現した年でもありました。後輩たちも僕らの思いを引き次いでれています。皆さん、どうか来年、担ぎ手たちの勇壮な姿を見に来てください。



大宮敬神会(若手担ぎ手)会長 尾崎智也さん(29)(郷之口)



田原祭に夜店、大好き

子どものとき、祖母に連れられ、夜店でリングあめやお面を買った思い出があります。この会場にいると、懐かしさと、あのと一緒同じわくわく感が溢れてきます。自分の子どもを田原祭に連れて行くようになったときには、夜店は3軒にまで減っていて、寂しく思っていました。小さいときから田原祭が大好き。子どもたちにも私と同じように好きになってもらいたいです。(富美代さん)

「わたあめ、おいしい。神輿を見るのが大好き。お店がいっぱいあるお祭も楽しくて好き(隆之介くん)」



前夜祭に訪れた橋本富美代さん(41) 隆之介くん(8) ご家族(緑苑坂)

まちかどほっとナウ

Ujitawara Town Topics

みんなでまちも心もきれいに 秋のクリーンキャンペーン

9/20

町内全域で行われたクリーンキャンペーン。湯屋谷地区でも午前8時30分から行われました。湯屋谷会館に集った50人以上の参加者は、工業団地方向とローソン方向に分かれてごみ拾い。以前に比べて、ポイ捨てされているごみの量は少なくなっています。ただ、たばこの吸い殻は、相変わらず多くありました。しっかりマナーを守ってほしいものです。



〈広報モニター（湯屋谷） 浅田美幸さん〉

宗円翁偲び「茶まつり」 緑茶の可能性 探究誓う

10/1

郷之口の「永谷翁之碑」前で、江戸中期に青製煎茶製法を考案した永谷宗円（1681～1778）の遺徳を偲ぶ「茶まつり」が執り行われました。約30人の茶業関係者が参列。献茶の儀に続き、町茶盛組合の辻井基博組合長が、「宇治茶生産の景観を世界文化遺産に登録しようと目指しており、緑茶には、まだまだ可能性が秘められています。今、私たちに求められているのは、新しい緑茶文化を創り、新しい伝統として根付かせていこうとする気概です。宇治茶の未来の茶業の未来のために全力を尽くすことを誓います」と祭文を読み上げました。



〈宗円翁偲び「茶まつり」実行委員会事務局 辻井基博氏〉

第32回 心をつなぐ福祉バザー

今年も商工祭会場で福祉バザーを開催します。お値打ち品が目白押し。皆様のご来場をお待ちしています。

日時 **11月3日 火祝**
午後1時30分～（開場▶1時20分）

場所 **維新館中学校体育館**

ご家庭よりたくさんの物品をご提供いただき、ありがとうございました。収益金は、町社会福祉協議会が取り組む「地域福祉の推進」「ボランティア活動の振興」に活用させていただきます。

協力 各区・自治会
町社会福祉協議会 ☎88-3294・FAX88-4094

【町補助制度】

対象 農林業者が組織する団体（3戸以上）
補助内容 常設防護柵の資材購入費の一部
※防護柵の購入・設置は、

【町補助制度】

補助金の決定後（平成28年秋以降）になります。
対象 農林業者が組織する団体（3戸以上・事業費10万円以上・面積10a以上）
※農振農用地に指定されている農地に設置する場合は、1戸から申請可
補助率 事業費の20%以内（上限50万円）
共通事項 申請締切 11月27日（金）
申込締切 11月27日（金）
申込先 町産業振興課（☎88-6638）

【町補助制度】

対象 農林業者が組織する団体（3戸以上・事業費10万円以上・面積10a以上）
※農振農用地に指定されている農地に設置する場合は、1戸から申請可
補助率 事業費の20%以内（上限50万円）
共通事項 申請締切 11月27日（金）
申込締切 11月27日（金）
申込先 町産業振興課（☎88-6638）

【町補助制度】

対象 農林業者が組織する団体（3戸以上・事業費10万円以上・面積10a以上）
※農振農用地に指定されている農地に設置する場合は、1戸から申請可
補助率 事業費の20%以内（上限50万円）
共通事項 申請締切 11月27日（金）
申込締切 11月27日（金）
申込先 町産業振興課（☎88-6638）

【町補助制度】

対象 農林業者が組織する団体（3戸以上・事業費10万円以上・面積10a以上）
※農振農用地に指定されている農地に設置する場合は、1戸から申請可
補助率 事業費の20%以内（上限50万円）
共通事項 申請締切 11月27日（金）
申込締切 11月27日（金）
申込先 町産業振興課（☎88-6638）

【町補助制度】

対象 農林業者が組織する団体（3戸以上・事業費10万円以上・面積10a以上）
※農振農用地に指定されている農地に設置する場合は、1戸から申請可
補助率 事業費の20%以内（上限50万円）
共通事項 申請締切 11月27日（金）
申込締切 11月27日（金）
申込先 町産業振興課（☎88-6638）

【町補助制度】

対象 農林業者が組織する団体（3戸以上・事業費10万円以上・面積10a以上）
※農振農用地に指定されている農地に設置する場合は、1戸から申請可
補助率 事業費の20%以内（上限50万円）
共通事項 申請締切 11月27日（金）
申込締切 11月27日（金）
申込先 町産業振興課（☎88-6638）

【町補助制度】

対象 農林業者が組織する団体（3戸以上・事業費10万円以上・面積10a以上）
※農振農用地に指定されている農地に設置する場合は、1戸から申請可
補助率 事業費の20%以内（上限50万円）
共通事項 申請締切 11月27日（金）
申込締切 11月27日（金）
申込先 町産業振興課（☎88-6638）

【町補助制度】

対象 農林業者が組織する団体（3戸以上・事業費10万円以上・面積10a以上）
※農振農用地に指定されている農地に設置する場合は、1戸から申請可
補助率 事業費の20%以内（上限50万円）
共通事項 申請締切 11月27日（金）
申込締切 11月27日（金）
申込先 町産業振興課（☎88-6638）

【町補助制度】

対象 農林業者が組織する団体（3戸以上・事業費10万円以上・面積10a以上）
※農振農用地に指定されている農地に設置する場合は、1戸から申請可
補助率 事業費の20%以内（上限50万円）
共通事項 申請締切 11月27日（金）
申込締切 11月27日（金）
申込先 町産業振興課（☎88-6638）

暮らしの情報

暮らしの情報

日	月	火	水	木	金	土
1	2	3	4	5	6	7
8	9	10	11	12	13	14
15	16	17	18	19	20	21
22	23	24	25	26	27	28
29	30					

11月

日 月 火 水 木 金 土

1 2 3 4 5 6 7

8 9 10 11 12 13 14

15 16 17 18 19 20 21

22 23 24 25 26 27 28

29 30

子育て通信

地域子育て支援センター ☎88-6622・FAX88-3104

対象者
・まいまいネネ広場
妊婦さんや7か月までの親子
・まいまいヨチヨチ広場
8か月から1才半までの親子

・まいまいあそびの広場
1才半から就学までの親子
・まいまいおでかけ広場
妊婦さんから就学までの親子及び子育てに関心のある方

読み聞かせにおススメ本

秋の夜長、ひざの上にお子さんを乗せて、絵本を楽しみませんか。子どもの手の届くところに本を置いたり、添い寝をしながら本を読んであげると、本好きな子に育ちます。

あかちゃんのおぼえほん
0～1歳向け
もこもこもこ
0～1歳向け
きれいなはこ
0～1歳向け

はらぺこあおむし
2～3歳向け
わにわにのおふろ
2～3歳向け
ぐりとぐら
3～4歳向け

健康センターだより

みんなで予防「インフルエンザ」

これからの時期、毎年多くの方が感染してしまうインフルエンザ。みんなの「かからない」と「うつさない」がとても大切です。

毎年、10人に1人が感染、1万人が死亡

インフルエンザの感染力は非常に強く、日本では毎年約1千万人が感染し、重症化して死に至る人は毎年1万人と言われています。これから感染者が増え、1月～2月にピークを迎えます。

インフルエンザと風邪の症状の違い

38℃以上の急な発熱をはじめ、咳、のどの痛み、全身の倦怠感や関節の痛みなどの全身の症状が特徴です。これに対し風邪は、鼻水やのどの痛みなど局所の症状が表れます。インフルエンザは、気管支炎や肺炎を併発しやすく、重症化すると脳炎や心不全を起こすこともあり、体力のない高齢者や乳幼児などは命にかかわることもあります。

2つ感染経路

感染経路は飛沫感染と接触感染の2つ。飛沫感染は、感染者の咳から飛んだ飛沫（小さな水滴）に含まれるウイルスを、別の人が口や鼻から吸い込んで起こる感染。接触感染は、ドアノブなどについてウイルスを触った手で、鼻や口に触れることで起こります。

インフルエンザにうつらないために

2つの感染経路を断つことが大切です。手洗いや

親子で一緒にあそんだり、育児の情報交換の場「地域子育て支援センター」。お気軽にお越しください。開日日時▶平日午前9:30～午後4:00 子育てに関する相談も受け付けています。

日	月	火	水	木	金	土
1	2	3	4	5	6	7
事業名	文化の日		まいまいネネ広場 10:00～11:30 子育て支援センター	まいまいおでかけ広場 10:00～正午 緑苑坂自治会館	赤井登美子先生と一緒に、パパママとふれあって遊みましょう	パパとあそぼう！ 園庭開放 10:00～11:30 保育所ホール 保育所園庭 ふれ合いあそび
時間						
場所						
内容			ベビーマッサージ	子育て座談会		
8	9	10	11	12	13	14
子育てサービス利用支援相談窓口 平日 8:30～17:15 ※6日(金)・12日(木)・18日(水) 25日(水)は休み	子育て講座 10:00～正午 子育て支援センター トリプルP (予約制)	まいまいヨチヨチ広場 10:00～11:30 子育て支援センター ふれ合いあそび	まいまいおでかけ広場 10:00～正午 緑城台自治会館 ボールあそび 絵本の読み聞かせ	「みんなの家」開放日 毎週水・金曜日 10:00～15:00 子どもとあそんだりおしゃべりに利用しましょう！		
15	16	17	18	19	20	21
臨床心理士による 子育て相談(要予約) 9日(月) 13:00～15:00 子育て支援センター	子育て講座 10:00～正午 子育て支援センター トリプルP (予約制)		まいまい工作広場 10:00～正午 子育て支援センター マイブックを作ろう	まいまいおでかけ広場 10:00～正午 みんなの家 わらべうた	園庭開放 10:00～11:30 保育所 雨天中止	
22	23	24	25	26	27	28
勤務感謝の日	子育て講座 10:00～正午 子育て支援センター トリプルP (予約制)			まいまいおでかけ広場 10:00～正午 禪定寺会館 ふれ合いあそび	まいまいおでかけ広場 10:00～正午 みんなの家 お茶教室	お子様と一緒にお抹茶とお菓子を頂きましょう。お抹茶もたべられるようにあります。予約制(参加費200円)
29	30	子育てサークル活動日 たんぽぽサークル わらべうたサークル ママ'sアクション		まいまいあそびの広場 10:00～11:30 保育所ホール リトミック 11月生まれお誕生会	13日◎10:00～ 住民体育館 20日◎10:30～ みんなの家 6日◎、25日◎10:30～ みんなの家	

Health center
保健センター ☎88-6636

手洗いにマメに

うがいを励行しましょう。アルコールを含んだ消毒液で手を消毒するときに効果的です。普段から、栄養と睡眠を十分にとり抵抗力を高めておくことで、発症を防ぐ効果もあります。

予防接種のススメ

予防接種は発症する可能性を減らし、もし発症しても重症化を防ぎます。流行するウイルスの型は年によって変わります。なお、今年接種されるワクチンは、近年の流行ウイルスに合わせて、変更されています。毎年、予防接種を受けることをおすすめします。また、保健センターでは現在、高齢者インフルエンザ予防接種、乳幼児インフルエンザ予防接種の申請を受付中。詳細は保健センターまで。

●高齢者と乳幼児の予防接種

対象	高齢者	乳幼児
対象	・65歳以上の方 ・心臓・腎臓・呼吸器機能障がい(1級)のある60歳以上の方	・生後6か月～小学校入学前の乳幼児
費用(助成額)	1千円	接種費用の1/2(上限2千円)
回数	1回	2回

心をつなぐ福祉バザー

今年も商工祭会場で福祉バザーを開催します。お値打ち品が目白押し。皆様のご来場をお待ちしています。

日時 **11月3日 火祝**
午後1時30分～（開場▶1時20分）

場所 **維新館中学校体育館**

ご家庭よりたくさんの物品をご提供いただき、ありがとうございました。収益金は、町社会福祉協議会が取り組む「地域福祉の推進」「ボランティア活動の振興」に活用させていただきます。

協力 各区・自治会
町社会福祉協議会 ☎88-3294・FAX88-4094

食改の窓 食を通じた健康管理

No.176 **冬瓜と椎茸のサラダ**

今月の食改さん **松本 雅代**さん 第4班(立川)

冬瓜をサラダにしてみました。その他好みの野菜、お好みのドレッシングでもためてみてください。

材料 (4人分)

- 冬瓜…300g
- 人参…60g
- 水菜…60g
- 玉ねぎ…160g
- 椎茸…200g
- 塩・こしょう…少々
- サラダ油…大さじ2
- A 酢…大さじ4
- わらびこま…大さじ4
- 砂糖…大さじ2
- しょうゆ…大さじ2

作り方

- 1 冬瓜は巾1cmくらいの薄切りにして塩茹でにする。
- 2 人参も薄切りにしてレンジで加熱する。
- 3 水菜は3cmくらいに切る。
- 4 椎茸と玉ねぎを薄切りにして、サラダ油で炒めて、塩・こしょうする。
- 5 ④にAの調味料を合わせて野菜と一緒に食べる。

(1人分) エネルギー 218kcal 蛋白質 6.5g 脂質 14.5g カルシウム 243mg 塩分 1.4g

まちかどほっとナウ

Ujitarawa Town Topics

スポーツの秋本番 町民体育大会 19年ぶり立川が優勝

住民グラウンドで、第49回町民体育大会が開催されました。「体力づくり・走ろう・跳ぼう・ワイワイと!」をテーマに町体育協会が主催。全12種目に延べ2,000人以上が出場し、秋晴れのもと、老若男女がスポーツの秋を満喫しました。支部対抗は、立川支部が19年ぶりに優勝に輝きました。総合成績は次のとおり。①立川②奥山田③岩山④禪定寺⑤湯屋谷⑥荒木・高尾⑦南⑧銘城台⑨郷之口⑩緑苑坂



威勢よく子どもみこし 奥山田天神社で秋まつり

奥山田天神社で秋まつりが営まれ、子どもみこしの巡行がありました。当日は境内に、里帰りや区外の子どもを合わせ約20人が参集。かわいい担ぎ手たちは、「ワッショイワッショイ」と威勢のいい掛け声を上げながら集落を練り歩き、本格的な実りの秋の到来を告げていました。



スポーツ

第2回お茶の里うじたわらマラソン

お茶の郷路を爽快に走り抜けましょう。
日時 12月6日(日) 午前9時15分(雨天決行)
発着 J.A.宇治田原町支店
コース
・ふれあいコース1・8km
・軽快コース4・5km
・健脚コース10km
参加料 ▼一般1千500円
▼小・中学生1千円▼親子2千円
申込締切 11月11日(水)
町民体育館(☎884567)

講座

食の介護講座 今から始める減塩生活

塩分を取り過ぎると高血圧になり、脳血管の病気や心臓病などにつながります。これが原因で介護状態になる方も多くいます。そうならないよう、減塩で介護予防をめざす講座です。
日時 12月1日(火) 午前10時~午後1時
場所 保健センター
内容 高血圧予防と介護予防減塩メニュー紹介と調理
対象 町内在住の高齢者に食事を作っている方、高齢者の減塩食に興味のある方
定員 先着15人

食の介護講座 今から始める減塩生活

塩分を取り過ぎると高血圧になり、脳血管の病気や心臓病などにつながります。これが原因で介護状態になる方も多くいます。そうならないよう、減塩で介護予防をめざす講座です。
日時 12月1日(火) 午前10時~午後1時
場所 保健センター
内容 高血圧予防と介護予防減塩メニュー紹介と調理
対象 町内在住の高齢者に食事を作っている方、高齢者の減塩食に興味のある方
定員 先着15人

食育教室 昼食づくりにチャレンジ

日時 12月19日(土) 午前10時~正午
場所 維孝館中学校調理室
内容 おかずクレープとお餅のカナッペを調理
講師 まちの名人 上辻容子さん
対象 町内在住の小学生
定員 先着20人
材料費 2000円
持ち物 エプロン、三角巾、お茶巾
申込締切 11月24日(火) 午後10時(木)
町民体育館(☎883719)

お知らせ

第7回人権のつどい

日時 12月6日(日) 午後1時30分~4時
場所 総合文化センター
内容 ▼講演会▼講師 吉富康成さん(京都府立大学大学院教授)ほか▼人権標語入選者表彰▼行政・人権相談▼人権啓発パネル展、人権ポスター・標語展
※手話通訳が必要な場合は、11月20日(金)までにご連絡ください。なお、当

臨時福祉給付金

対象と思われる方には、申請書をお送りしました。申請書のない方も給付の対象になる場合がありますので、お問い合わせください。
対象 平成27年度の住民税(均等割)が非課税の方
給付額 1人6千円
申請締切 平成28年2月29日(月)
町民体育館(☎886635)

第16回京都府障害者のつどい 誰もが住みやすい社会へ

日時 11月22日(日) 午前10時30分~午後0時30分
場所 八幡市文化センター
内容 障がい者の体験発表、障がい者サークルのステージ発表、福祉作業所の製品販売や福祉機器の展示、自立更生・援護功労の表彰など
※本町からの参加者が、体験発表やステージ発表をします。
町民体育館(☎884567)

入札参加資格審査の受付 (平成28・29年度)

町が平成28・29年度に発注する、物品や建設工事、測量・建設コンサルタントなどの「入札等参加資格審査申請」を受け付けます。現在参加資格のある方も、改めて申請が必要です。
日時 11月13日(金)~30日(月) 午前9時~正午/午後1時30分~5時
場所 役場2階第2会議室
※申請書は、企画・財政課に備付け、町HP掲載
有効期間 平成28年4月1日~平成30年3月31日
町民体育館(☎886632)

事業主の皆さん 労働保険の手続きはお済みですか

労働保険(労災保険と雇用保険)は、労働災害や失業の際に給付等を行い、労働者の福祉を増進する制度です。労働保険は政府が運

1人に1つマイナンバー



注意! マイナンバーに便乗した詐欺
マイナンバー制度の開始に便乗して、不正な勧誘や口座番号などの個人情報の聞き出し事件が全国で発生しています。次の電話やメール、手紙、訪問にご注意を。▶「マイナンバー制度のアンケートをしています。家族構成を教えてください」▶「安全対策のため、あなたのマイナンバーを管理します」▶「あなたのマイナンバーを貸してください」

国や自治体の職員が、マイナンバーの通知や利用の手続きを理由に、電話や訪問で個人情報を聞き取ることはありません。自分のマイナンバーや個人情報は絶対に教えないでください。マイナンバーの利用は、社会保障・税・災害対策の行政手続に限定されています。また、1人に対応せずに、警察へ110番するか相談しましょう。
【各相談窓口】
■内閣府マイナンバー専用コールセンター☎0570-20-0178(一部IP電話等は050-3816-9405) ■消費者ホットライン☎188 ■警察相談専用☎#9110
町民体育館(☎88-6634)

事業者の皆さん
マイナンバーへの対応できていますか?
10月から始まったマイナンバー制度。事業者の皆さんは、従業員の健康保険や厚生年金の手続き、源泉徴収票の作成などで、従業員のマイナンバーを収集する必要があります。さらに、その情報を、保管から破棄まで適切に取り扱うことが求められています。詳細は、町HPや国のマイナンバーポータルサイトをご覧ください。
【マイナンバー対応セミナー】
商工会が主催する事業者向けのセミナーです。
日時 11月16日(月) 午後7時~9時
場所 商工センター 講師 税理士 永田健さん
定員 先着20人
申込み 商工会HPから申込書をダウンロードしFAX
町民体育館(☎88-6632)
町商工会 ☎88-4180・FAX88-4678

水道メーターの取替え

水道メーターの使用期間は8年です。今年度で期限が切れる水道メーターの取替えに、町が委託した業者が伺います。対象者には事前に通知します。
円滑に作業できるように、水道メーター周辺に植木鉢を置いたり、犬をつないだりしないでください。作業中は一時的な断水などご迷惑をおかけします。
町民体育館(☎883337)

下水道供用開始区域の拡大

大字岩山、立川地区内で、公共下水道を使用できる供用開始区域が9月30日に拡大。この区域の方は、3年

汚れていけば燃やすごみへ プラマーク

食べ物などの汚れが残った「プラマーク容器包装物」は、リサイクルできないだけでなく、きれいなプラマークを汚してしまいます。
「汚れ」判断のポイント
①中身を使い切り、洗うなどして「きれいなもの」を「プラマーク」へ。見ただ目で汚れが落ちていれば大丈夫です。
②汚れが落ちないものは「燃やすごみ」へ。
町民体育館(☎886639)

指名手配者検挙にご協力を

凶悪事件の重要指名手配
町民体育館(☎885850)

文化センターと図書館 今月23日に臨時休館

総合文化センター内の電気ケーブル工事に伴い、同センターと図書館を11月23日(月・祝)、臨時休館します。
町民体育館(☎885850)

文化協会設立20周年記念コンサート

日時 11月21日(土) 午後1時30分
場所 総合文化センターさざんかホール(無料)
出演 ▼セシリアシンガーズ(女性声楽アンサンブルグループ)▼女声合唱団
ゴール・エミューとシルバークラス緑の合唱▼和太鼓サークル萌など
町民体育館(☎885850)

文化センターと図書館 今月23日に臨時休館

総合文化センター内の電気ケーブル工事に伴い、同センターと図書館を11月23日(月・祝)、臨時休館します。
町民体育館(☎885850)

高校通学費補助 定期の写しを忘れず

町内に在住し、高校等に通学している生徒の保護者に、通学費を補助しています。今年度から、定期券で通学している方の補助率を引き上げています。
来年3月の申請の際、ご使用の「通学定期の写し」各学期・月分が必要ですので、定期の写しがなく、その間の補助率は低くなります。申請方法は、本紙2月号でお知らせします。
町民体育館(☎885850)

おめでとぅございます

第25回危険業務従事者叙勲 瑞宝単光章
防衛功勞 大谷 太一さん

秋空のもと、ふと考えたこと

昨日、我が家で最後の学校運動会に行ってきた。前日の空模様からして開催が危ぶまれたが、運動会日和となった。1年生の徒競走を見てみると、長女が運動会に初めて出場した光景がよみがえってきた。月並みであるが、自分の子どもたちが幼く可愛らしい時期があったのだとしみじみ感じていた。時の流れの早さに驚いてしまった(我が頭も薄くなってきた)。考えてみれば緑苑坂に引越してきて15年。引越してきた当時は家がみるみるうちに増える状況で、幸運にもご近所さんは同世代のご家庭が多かった。親戚も知人もいない我が家にしてみれば馴染みやすい環境にあったと

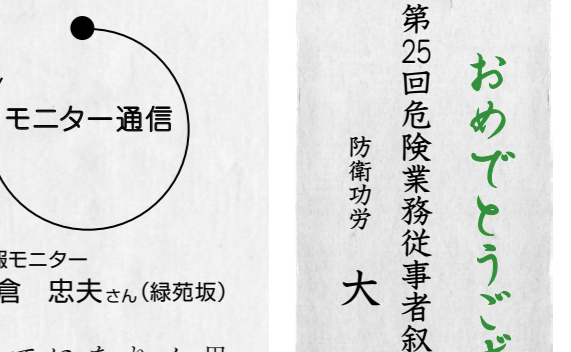

思う。今でも近所の皆さんとは事あるごとに集まり、いろいろな情報交換をしたり、時には相談事についていたたりしている(遠くの親戚より、近くの何とかはよく言ったものだ)。話の中心はやはり子どものことである。その内容も、当然、子どもたちの成長とともに変わってきている。幼稚園や保育園、学校の話から部活、進学、就職の話。ついには先日は彼氏・彼女、結婚、実家親の介護の話まで出るようになった。孫、退職、老後...の話が出るのも時間の問題だろう。最近、長男が反抗期に突入したのか、親に対する態度が変わり始め、生意気な奴だと腹立たしく思う日が続いていた。しかし、運動会では長男が家では見せない一所懸命な表情や仲間と協力し合う行動が垣間見られた。子の成長を感じると同時に、いろいろな方たちから育てていただいたことに改めて気づかされた(感謝!親も成長しなければ)。秋は、いろいろなことに気づかせ考えさせてくれる季節である。

図書館だより

Information from Town's library

好評開催中
「絵本のじかん」交流会
・日時 11月26日(木) (館内整理日) 午前10時~
・場所 図書館内
*どなたでもご自由に参加できます。

みんなが気持ちよく利用できるように
ルールとマナーのお願い
●図書館の資料はみんなのものです。大切に扱っていきましょう。特に水濡れにはご注意ください。
●館内での飲食や携帯電話のご使用はご遠慮ください。

今月の予定
休館日 毎週火曜日 10-17・24日(火曜日)
4日(水・振替休館日)
23日(月・文化センター臨時休館)
26日(木・館内整理日)
おはなし会
14日(土) 11:00~
28日(土) 11:00~

読んでみたい この一冊

世界一美しい錯視アート 北岡明佳 著

錯視とは、見えたものと本来のものとのズレのことです。じつと眺めると、動いているように見えたり違う色が現れてきたり、皆さんもそんな絵を見たことがあるのではないのでしょうか。英語でイルージョンともいう、この芸術。おもしろく美しい作品がこんなにあります。

この本は、皆さんを不思議な世界に連れて行ってくれます。ただし、くれぐれも目まいには、ご注意ください!

人間の目の仕組みを巧みに利用し、人を驚かしたり、楽しませたりするトリックアート。古くから建築や芸術にも利用されてきました。

トリックアート 北岡明佳 監修

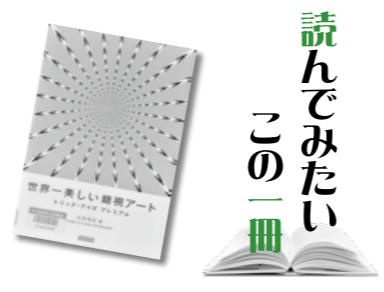



第31回小・中学生主張大会

8人のメッセージ
じかに聞いてください

園青少年対策協議会事務局(教育委員会教育課内 ☎88-5850)

青少年が自分の思いや考えを、自分の言葉で主張するこの大会。どなたでもご入場いただけます。まちの未来を担う青少年たちの訴えを直接、聞きにご来場ください。当日は「第2回宇治田原ふるさと文化賞」の表彰式も行います。



← 昨年の発表・藤井千尋さん

- 日時 **11月14日(土)** 午後1時30分～
- 場所 総合文化センターさざんかホール
- 発表者

- ・田原小学校 田村龍暉さん、福田理紗さん、曾束優斗さん
- ・宇治田原小学校 西出結喜さん、高木沙紀さん、中野功太郎さん
- ・維孝館中学校 藤田こころさん、湯浅みれいさん



宇治田原町総合防災訓練

いつか、突然起こる
災害に今、備える

園総務課 ☎88-6631

地震が発生することを想定した防災訓練を行います。高尾・郷之口・荒木の自主防災会や消防団、町、宇治田原分署、自衛隊らが参加する実践的な訓練です。

- 日時 **11月8日(日)** 午前8時30分～正午(小雨決行)
- 対象 高尾、郷之口、荒木地区の方
- ※集合時刻、場所、訓練内容は、各自主防災会にご確認ください。
- 場所 田原小学校



ご理解とご協力をお願いします

■訓練で、サイレンを吹鳴します。■緊急速報メール(NTTドコモ、ソフトバンク、au)や防災・防犯情報メール(登録制)を配信します。訓練対象でない方へも送信されます。



まちにある、さまざまな協働のカタチ。そんな協働のまちづくりに汗を流す皆さんの活動や取組を紹介するのがコラボスタイルです。

11月は町内15店舗でお茶づけづくり

宇治田原を食べつくすプロジェクト×茶恋G隊



↑全体試食会でお披露目されたメニューを確認する茶恋G隊。自分たちのアイデアが取り入れられたメニューを見て、自然と笑みがこぼれた。彼女たちの活躍はフェイスブックでも見られる。

「お茶漬けの日」に登録したことなどがきっかけで、企画されました。このイベントの情報発信や商品企画に、若い女子目線を活かそうと協力したのが、奈良県立大学の女子学生たちで結成された「茶恋

G隊(ちゃれんじたい)です。茶恋G隊のメンバーは8月頃から順次、店舗を訪れ、店主に話を聞きながら試食。積極的にアイデアを出し、その模様を随時、フェイスブックで発信しました。茶恋G隊の新谷恵理さん(20)は「お店の方が私たちの意見を聞いてくれて、お役に立ってうれしい。自分たち自身が、食べたい買いたいと思うメニューばかりなので、ぜひ多くの人に、来てほしいです」と話します。

「宇治田原を食べつくすプロジェクト」(馬場代表)では、「お茶づけ」をテーマにしたイベントを11月中、開催します。期間中は町内15店舗で、スイーツや料理、商品が提供されます。昨年「すきやき」にちなんだメニューを提供したユニークなイベントの第2弾。永谷宗円翁の子孫を創業者に持つ、(株)永谷園が、翁の命日である5月17日を「お茶漬けの日」に登録したことがきっかけで、企画されました。



↑店舗やメニュー情報は、宇治田原食べつくすHP(<http://www.ujitawara-tabetsukusu.com/>)をご覧ください。

秋はバスでエコなおでかけ
バス・エコファミリー

11月の**土日祝**は
大人1人分の運賃で
同伴の小学生以下2人まで**無料**

府内の路線バス(一部対象外)で、降車時に「バス・エコファミリー」と言うかチラシを見せると、大人1人の運賃で同伴の小学生以下2人までの運賃が無料になります。



←チラシは、事前に町内の小学校で児童に配布。役場、総合文化センターに備え付けています。

園企画・財政課 ☎88-6632

くどうてん

子どものころ行った田原祭の夜店。通りには、お面や当てもの、リンゴ飴、綿がしなどの露店が並んでいました。わくわくしながら訪れたのを覚えています。今年、田原祭の前夜祭に、お旅所へ取材に行くと、心が躍りました。やっぱり、会場の雰囲気がいいんでしょうかね。子どもたちがたくさん来ていて、本当に楽しそうでした。

長い行列ができていたヨーヨー釣り。事前に桶に用意されたヨーヨーでは追いつかず、店番をされている女性は、ヨーヨーに空気を入れる作業に必死でした。そんな中でも笑顔で写真撮影に応じていただけました。このほか神輿巡行中も写真撮影で、おじゃまだったと思います。取材へのご協力があったからこそ6・7ページです。ご協力ありがとうございます。(K)

元気のヒケツ。わが家のアイドル。



木谷 允子さん(84歳)
楽しくやさいづくりしています。



神田 八尋ちゃん(5歳)
品田 来輝ちゃん(7歳)
下岡 蓮ちゃん(5歳)
伊藤 百叶ちゃん(5歳)

仲よし4人でマクドナルドの店員さん体験!すごく楽しかったね☆



高山美乃里ちゃん(3歳)
あきの 昭乃ちゃん(1か月)
産まれました~!!
姉妹仲良くスクスク育ちますように♪



岡 滯ちゃん(2歳)
2歳のお誕生日おめでとう!
これからも健康でいてね。



古川 愛佳ちゃん(2歳)
いつも元気いっぱい愛佳
2歳のお誕生日おめでとう!

元気のヒケツに登場する80歳以上の方を募集中 「写真」に、「氏名(ふりがな)」、「年齢」、「元気の秘訣(50文字以内)」、「電話番号」を添えて、郵便またはEメールでお送りください。ご希望があれば、広報担当者が写真撮影に伺います。
わが家のアイドルに掲載する乳幼児を募集中 写真と、子どもの「氏名(ふりがな)」、「年齢(〇歳〇か月)」、「メッセージ(25字以内)」をお送りください。

■投稿先 総務課広報(☎88-6631) 〒610-0289(住所記入不要) Eメール info@town.ujitawara.kyoto.jp