

町民の窓

目次

contents

友好大使から異国文化学ぶ 宇治田原小で国際交流	02
第4回人権のつどい 桂あやめの 笑いでコミュニケーション ほか	03
保健センターだより 師走の忙しい時期を野菜パワーで元気に	06
宇治田原で働く機会に 町内合同企業説明会	08
住民に開かれた、信頼される議会目指す 新体制12名の顔	10

町の位置(役場) 北緯 34度51分 東経 135度51分 海拔 118メートル
町の面積 58.26平方キロメートル
人のうごき 人口 9,840人(-8) 男 4,897人(0) 女 4,943人(-8)
出生 4人 死亡 7人 転入 16人 転出 21人
世帯数 3,476世帯(+2)
※平成24年11月1日現在の数値。()内は前月との比較。

発行・編集/宇治田原町役場総務課 〒610-0289 京都府綴喜郡宇治田原町大字荒木小字西出10番地 TEL.(0774) 88-2250 FAX.(0774) 88-3231 印刷/(有)新進堂印刷所 宇治市宇治妙楽9

●町長直通メール okuda@town.ujitawara.kyoto.jp ●町長直通FAX 88-2011 ●ホームページアドレス http://www.town.ujitawara.kyoto.jp

行こう 選挙

衆議院議員総選挙投票日

12月16日 日
午前7時～午後8時

12月16日(日)は衆議院議員総選挙および最高裁判所裁判官国民審査の投票日です。わたしたちの代表を決める大切な選挙です。選挙公報などを参考にして必ず投票しましょう。

なお、開票は当日の午後8時45分から住民体育館で行います。

町選挙管理委員会事務局
(総務課内 ☎88-6631)

投票できる方

▶年齢＝満20歳以上(平成24年12月17日以前生まれ)の方

▶住所＝9月3日以前から引き続き宇治田原町に住所を有する方

※9月4日以降に宇治田原町へ転入手続きをした有権者は、選挙人名簿に登録されている前住所地で投票できます。

あなたの一票 明るい明日へ。



投票入場券を持参ください

投票事務を円滑にするため有権者の皆さんに投票所入場券(ハガキ)を郵送でお届けします。投票する際には、郵送されたハガキ(1人1枚)を持参し、投票所の受付に提出してください。もし、入場券をなくしたり、忘れたときは、投票所の受付で申し出てください。入場券がなくても、選挙人名簿に登録されていれば投票できます。

投票用紙は3種類

▶小選挙区選出議員選挙

<input type="radio"/>
<input type="radio"/>
<input type="checkbox"/>
<input type="checkbox"/>

候補者の氏名を記入してください。



▶比例代表選出議員選挙

政党の名称を記入してください。



<input type="checkbox"/>
<input type="checkbox"/>
<input type="checkbox"/>
党

▶最高裁判所裁判官国民審査

やめさせた方がよいと思う裁判官の名前の上に「×」印を記入してください。やめさせなくてよいと思う場合は何も記入しないでください。

			×		
○	○	○	○	○	○
村	木	谷	山	崎	本
○	○	○	○	○	○
太	大	之	子	郎	男

期日前・不在者投票日

12月5日 水 ▶ 15日 土

国民審査は9日から15日

16日の投票日に、仕事等で投票所へ行って投票できない方のために、期日前投票制度があります。また、入院中や他市町村に滞在中などの理由により投票所へ行けない方のために、入院中の病院や滞在中の市町村で事前に投票できる不在者投票制度があります。

期日前・不在者投票ができる期間は12月5日(国民審査は12月9日)から15日までで、役場1階第1会議室で午前8時30分から午後8時まで受け付けています。

投票所入場券が届いている場合は、持参してください。



乳幼児・高齢者のインフルエンザ予防接種の助成

体力のない乳幼児や高齢者は、インフルエンザに感染すると重症化しやすいため、特に注意が必要です。インフルエンザの予防のためには、ワクチン接種が大変有効です。さらに、感染したとしても症状を軽くすることができます。

町では、乳幼児と高齢者に対し、インフルエンザワクチンの予防接種費用の一部を助成しています。この制度を利用してワクチン接種を行いましょう。

【予防接種の助成内容】		
	乳 幼 児	高 齢 者
対 象	生後6か月～小学校入学前	65歳以上
内 容	〈助成額〉 接種費用の1/2 上限2,000円/1回 〈助成回数〉 2回(年度内)	〈自己負担額〉 1,000円 〈助成回数〉 1回(年度内)
申込み	※生活保護世帯、住民税非課税世帯は全額助成(無料)	
	①医療機関に予約し、接種を受ける ②接種費用全額を支払う ③申請書に領収書添えて、保健センターへ提出	〈町内の医療機関で接種〉 町内の医療機関に予約し、接種を受ける ※【生活保護世帯、住民税非課税世帯の方】や【町外の医療機関で接種を受ける場合】は、①保健センターへ予防接種の申込み、②医療機関に予約し、接種を受ける

第4回人権のつどい

入場無料

人権・男女共同参画社会の大切さについて、今一度みんなで考えてみませんか。

12月9日(日) 午後1時30分～4時
総合文化センター さざんかホール

●人権・男女共同参画啓発講演会

「自分らしく輝く 桂あやめの笑いでコミュニケーション」

 兵庫県神戸市出身。創作落語を中心に活躍する女流落語家。1982年、上方落語の重鎮である桂文枝師匠に入門、修業に励まれ、1994年に「あやめ」を襲名。その後、数々の賞を受賞し、2002年には「文化庁芸術祭演芸部門優秀賞」を、2007年には「第一回繁昌亭大賞奨励賞」。また、落語の世界の魅力と女流落語家の難しさを語る講演は、各地で好評。

講師 桂あやめさん

●式典 ●人権標語入選者表彰 (※当日は要約筆記があります。)

▶研修室2 午後1時～4時
●行政相談・人権相談 (相談員：行政相談委員・人権擁護委員)

▶2階ギャラリー 12月5日(日)～10日(金)
●人権啓発パネル展 ●人権ポスター・標語展

図 総務課 ☎88-2250・FAX88-3231

パブリックコメント

「第5次行政改革大綱・同実施計画(案)」と「地域主権改革一括法に伴う条例(案)」にご意見をお寄せください

第5次行政改革大綱・同実施計画案

本町では、少子高齢化の進展、住民ニーズの高度化・多様化による行政需要の拡大、景気低迷による厳しい財政状況などを踏まえる中で、住民サービス向上を第一に住民との協働の取組を行うとともに、協働の更なる健全化をめざし自立性と継続性のある行財政運営に取り組んでいます。

この取組の指針となる第4次行政改革大綱・同実施計画の計画期間が本年度で満了することから、現在、次期大綱・計画の策定を行っています。

ご意見を募集する内容	図・メール送信先
第5次行政改革大綱・同実施計画(案) ……*1	企画・財政課 ☎88-6632 kikakuseisaku@town.ujitawara.kyoto.jp
地域主権改革一括法に伴う条例案一覧 ……*2	
①町準用河川管理施設等の構造の技術的基準に関する条例(案)	建設・環境課建設係 ☎88-6637 kensetsu@town.ujitawara.kyoto.jp
②町営住宅の設置及び管理に関する条例の一部改正(案)	
③町営住宅の整備の基準に関する条例(案)	
④町道路の構造の技術的基準に関する条例(案)	
⑤町道路標識の寸法に関する条例(案)	
⑥町移動等円滑化のために必要な道路の構造に関する基準を定める条例(案)	建設・環境課都市計画係 ☎88-6639 toshikei@town.ujitawara.kyoto.jp
⑦町都市公園等の設置の基準に関する条例(案)	
⑧町移動等円滑化のために必要な特定公園施設の設置に関する基準を定める条例(案)	健康長寿課 ☎88-6636 koureikaigo@town.ujitawara.kyoto.jp
⑨町指定地域密着型サービス事業の人員、設備及び運営に関する基準を定める条例(案)	
⑩町指定地域密着型介護予防サービスの事業の人員、設備及び運営並びに指定地域密着型介護予防サービスに係る介護予防のための効果的な支援の方法に関する基準を定める条例(案)	
⑪町指定地域密着型サービス事業者及び指定地域密着型介護予防サービス事業者の指定基準に関する条例(案)	

提出先 610-0289(住所記入不要)・FAX88-3231

提出期限 *1=1月7日(月)、*2=12月27日(木)

平成24年度全国茶品評会・関西茶品評会

緑茶発祥のまちから多数受賞 出品者・茶摘みさん、ありがとうございます

図 産業振興課 ☎88-6638

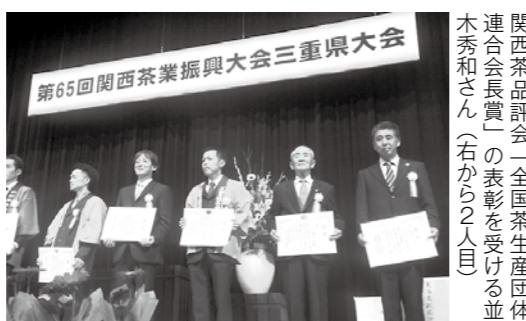

第66回全国茶品評会と第65回関西茶品評会の褒賞授与式が、それぞれ11月17日に静岡県掛川市で、11月25日に三重県松阪市で開催されました。

出品者をはじめ茶摘みさんリーダーや多数の関係者の皆様方のご協力により、多くのご上位入賞を果たすことができました。入賞者は次の皆さん(敬称略)。

- | | |
|--|--|
| <p>第66回全国茶品評会</p> <ul style="list-style-type: none"> ・かぶせ茶の部 <ul style="list-style-type: none"> 一等 下岡 清富 二等 森口 雅至 三等 下岡 清富 ・玉露の部 <ul style="list-style-type: none"> 一等 並木 秀和 二等 西出 泰義 三等 並木 勇 ・てん茶の部 <ul style="list-style-type: none"> 一等 並木 秀樹 | <p>第65回関西茶品評会</p> <ul style="list-style-type: none"> ・かぶせ茶の部 <ul style="list-style-type: none"> 一等 奥谷 明 二等 垣内 茂喜 三等 並木 秀樹 ・玉露の部 <ul style="list-style-type: none"> 一等 並木 秀和 二等 木原浩太郎 |
|--|--|

友好大使から異国文化学ぶ

宇治田原小で国際交流

町内の小学校では、中国雲南省の子どもたちとお茶を通じた交流を進めています。11月9日に宇治田原小学校(増田千秋校長・児童数294名)では、京都府名誉友好大使を招いて世界を学ぶ交流事業が行われました。

毎年、宇治田原小学校の3年生以上を対象に行われているこの取組。他国の人と交流を図ることに、生活と異なる文化・生活を知り世界を学ぶ、そして基礎的な人権意識を培うことを目的としています。今年は、中華人民共和国をはじめ、ベトナム、タイ、ミャンマーの6か国、8名の府内に留学中の友好大使を招いて交流しました。子どもたちは、外国の食べ物、風景などに興味津々。大使を囲んで楽しく異国文化を学びました。



↑馬琳娜さん(左から2人目)が持参した清朝時代の皇族の衣裳を試着する子どもたち。←ミャンマー出身のティン・マー・ウーさん。国では「寝る前、子どもは自分の親に感謝の気持ちを込めて拜む」という話を紹介しました。

体育館に集まった子どもたちから拍手で迎えられた大使は、スクリーンを使って自己紹介しました。児童会代表からは、まちや学校についての紹介を織り交ぜた歓迎の挨拶が送られました。その後、大使がクラスごとに分かれて交流へ。教室では、黒板に飾り付けをしたり、合唱や出し物などで大使を歓迎しました。これに対して大使は、お礼の



を記入のうえ、FAX、Eメールまたは郵送。様式不問。①～⑤が未記入、電話、口頭の応募は受付不可。意見の取扱い、ご意見は内容をとりまとめ、町の考え方を町HPで公表(住所・氏名等の個人情報等は公表せず)。

気持ちを込めて、出身国のことを電子黒板に写真などを写して紹介しました。給食や昼休みも大使を囲んで過ごし交流を深めました。

5年1組の子どもたちは、中国遼寧省出身の馬琳娜さんと交流しました。馬琳娜さんの出身地である瀋陽の街並みの写真を見せ、工業が盛んで現代な瀋陽には、日本の会社が多くあると紹介。伊勢丹やヤマダ電機、吉野家など見慣れた看板が電子黒板に写し出されると子どもたちは大喜びしていました。また、清朝時代の都だった瀋陽には、歴史的建造物も多くあり、荘厳な皇族のお墓や絵画なども紹介。さらに、持参した当時の皇族が着ていたという民族衣装を披露し、さらばやかな刺繍が施してある衣裳は位の高さを表していると話しました。クラスを代表して児童3名がこの民族衣装を試着し、その姿にクラスメイトは目を輝かせていました。石倉梨梨さんは、「民族衣装がきれいな中国にもいろいろな歴史や文化があるということがよくわかった」と話していま

節電チェックシート

お願いしたいこと	節電効果(削減率)		チェック
	エアコンの使用家庭	ガス・石油ストーブの使用家庭	
※暖房の控え過ぎによる体調不良などにご注意ください。			
エアコン ○重ね着などをして室温を20℃に心掛ける(設定温度を2℃下げた場合) ○窓には厚手のカーテンを掛けてください。	7%	-	<input type="checkbox"/>
照明 ○不要な照明をできるだけ消す	1%	6%	<input type="checkbox"/>
テレビ ○画面の輝度を下げ、必要な時以外は消す(標準→省エネモードに設定し、使用時間を2/3にした場合)	2%	3%	<input type="checkbox"/>
冷蔵庫 ○設定を「弱」に、扉を開ける時間をできるだけ減らし、食品を詰め込み過ぎないように	1%	2%	<input type="checkbox"/>
待機電力 ○リモコンではなく、本体の主電源を切る。使わない機器はコンセントからプラグを抜く。	1%	2%	<input type="checkbox"/>
ジャー炊飯器 ○早朝にタイマー機能で1日分まとめて炊く。保温機能は使用せずによく冷ましてから、冷蔵庫に保存する。	1%	2%	<input type="checkbox"/>

※節電効果の値は、夕方ピーク時の消費電力(「エアコンをご使用の家庭」は約1,400W、「ガス・石油ストーブをご使用の家庭」は約1,000W)に対する削減率の目安です。

■取組期間
12月3日～3月29日の平日
(12月31日、1月2日～4日を除く)

■時間帯
午前9時～午後9時

■節電の目安
概ね**6%**を心掛けてください。

冬の節電のお願い

今年の夏は、住民の皆さんに節電のご協力をいただき、ありがとうございました。

この冬も、省エネ型ライフスタイルの転換に向けて、継続した節電のご協力をお願いします。

なお、節電にあたっては、くれぐれも体調や健康にご無理のない範囲でのご協力をお願いします。

図 建設・環境課(☎866639)

18歳未満の子どもさんのお家庭には、プレミアムカードを役場福祉課へお申し出ください。

地域のみなさんといっしょに、この町の人々を応援します。

U-P CARD PREMIUM

宇治田原町商業振興協同組合

ビジネスからパーソナルまで

90年の歴史の中で培った経験やノウハウと、最新のデジタル技術と設備を駆使してお客様のニーズにお応えします。

自社設備による一貫生産だから中間マージンゼロ、安く早い。

新しいこと 進んでやる

SINCE 1914

Shin Shin DO
有限会社 新進堂印刷所
〒611-0021 宇治市宇治第9(あがた通)
TEL. (0774) 22-3024
FAX. (0774) 23-0649

毎週日曜日に新聞折込して! 快適住まいのリフォーム

Refine パナソニックのリファインショップ

リファイン **Refine 京田辺**

京田辺市三山木西荒木6 お問合せ 通話料無料 0120(806)200へ

介護保険対象工事・太陽光発電・オール電化・バリアフリー改修・省エネ改修・耐震改修・火災報知機承ります。 ネットで検索

リファイン京田辺

一緒にうれしい On Your Side

京都中央信用金庫

みなさまのすぐとなり 宇治田原支店
京都中央信用金庫にあります。 宇治田原町役場東南250m
☎0774(88)4311 ☎0774(88)4494

ながーい、おつきあい。

飾らない銀行

京都銀行 宇治田原支店 TEL.0774(88)3737

JAバンク

あなたの街の近くで便利なJAです。

お問合せは近くのJA窓口又は専任担当者へ

JA京都やましろ 宇治田原町支店 (0774) 88-2034

町職員の給与状況

宇治田原町職員の給与や定員管理についてお知らせします。町職員の給与等は地方公務員法第24条の規定により、国や他の地方公共団体の給与等を考慮し、町議会の議決を経て、条例で定められています。

また、定員管理については年次計画を作成し、事務事業の見直し、組織機構の簡素合理化、民間委託の活用を図り、人員の適正配置に努めるとともに、今後の行政需要の動向を勘案しながら、極力増員を抑制しています。

なお、お知らせする給与等は、税金や各種保険料等を差し引く前の額で、いわゆる手取額ではありません。

1 総括（普通会計決算）平成23年度

(1) 人件費の状況

住民基本台帳人口(23年度末)	歳出額 A	実質収支	人件費 B	人件費率 B/A	(参考) 22年度の人件費率
9,809人	3,714,066千円	123,772千円	938,100千円	25.3%	23.3%

(2) 職員給与費の状況

職員数 A	給与費				一人当たり給与費 B/A
	給料	職員手当	期末・勤労手当	計 B	
110人	385,783千円	57,236千円	137,916千円	580,935千円	5,281千円

- ① 職員手当には退職手当を含まない。
② 職員数は、平成23年4月1日現在の人数である。

2 職員の平均給与月額、初任給等の状況

(1) 職員の平均年齢、平均給料・給与の状況（平成24年4月1日現在）

①一般行政職

区分	平均年齢	平均給料月額	平均給与月額	平均給与月額(国ベース)
宇治田原町	40.3歳	307,526円	358,631円	335,420円
国	42.8歳	304,944円	—	372,906円

②技能労務職

区分	公務員				
	平均年齢	職員数	平均給料月額	平均給与月額(A)	平均給与月額(国ベース)
宇治田原町	49.2歳	14人	327,888円	347,364円	343,660円
国	49.7歳	3,479人	270,465円	—	307,506円

- ③ 1「平均給料月額」とは、平成24年4月1日現在における各職種ごとの職員の基本給の平均。
2「平均給与月額」とは、給料月額と毎月支払われる扶養手当、住居手当、時間外勤務手当などのすべての諸手当の額の合計したものであり、地方公務員給与実態調査において明らかにされているもの。また、「平均給与月額(国ベース)」は、国家公務員の平均給与月額には時間外勤務手当、特殊勤務手当等の手当が含まれていないことから、比較のため国家公務員と同じベースで再計算したもの。
3 国の「平均給料月額」及び「平均給与月額」は、給与改定・臨時特例法に基づく給与減額支給措置による減額後の額。
4「技能労務職」とは清掃職員、学校給食員、用務員等をいう。

(2) 職員の初任給の状況（平成24年4月1日現在）

区分	一般行政職		技能労務職	
	大学卒	高校卒	大学卒	高校卒
宇治田原町	172,200円	144,500円	172,200円	144,500円
国	172,200円	140,100円	—	—

(3) 職員の経験年数別・学歴別平均給料月額の状況（平成24年4月1日現在）

区分		一般行政職		技能労務職	
		大学卒	高校卒	大学卒	高校卒
経験年数 10年	平均経験年数	12年6月	—	—	—
	平均給料月額	265,331円	—	—	—
経験年数 15年	平均経験年数	17年7月	—	16年2月	19年4月
	平均給料月額	318,606円	—	299,100円	275,300円
経験年数 20年	平均経験年数	21年7月	22年0月	—	24年8月
	平均給料月額	354,973円	319,000円	—	321,900円

3 一般行政職の級別職員数等の状況

(1) 一般行政職の級別職員数の状況（平成24年4月1日現在）

区分	1級	2級	3級	4級	5級	6級
標準的な職務内容	定期的な業務を行う主事、技師保育士保健師	高度の知識又は技術、経験を必要とする主事、技師保育士保健師	主任、主査の職務	係長の職務	課長補佐の職務	理事、課長教育次長事務局長の職務
職員数	2人	19人	30人	19人	3人	13人
構成比	2.3%	22.1%	34.9%	22.1%	3.5%	15.1%

- ④ 1 宇治田原町の給与条例に基づく給料表の級区分による職員数。
2 「標準的な勤務内容」とは、それぞれの級に該当する代表的な職務。

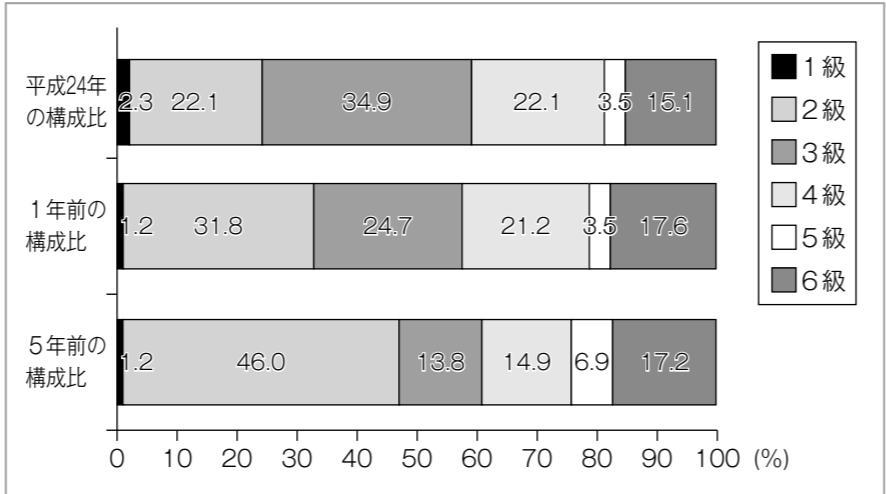

4 職員の手当の状況

(1) 期末手当・勤労手当

宇治田原町		国	
1人当たり平均支給額(23年度)	1,313千円	—	—
(23年度支給割合)		(23年度支給割合)	
期末手当	2.60月分(1.45)月分	勤労手当	1.35月分(0.65)月分
(24年度支給割合)		(24年度支給割合)	
期末手当	2.60月分(1.45)月分	勤労手当	1.35月分(0.65)月分
(加算措置の状況)	職制上の段階・職務の級等による加算措置・役職加算 5~15%	(加算措置の状況)	職制上の段階・職務の級等による加算措置・役職加算 5~20%・管理職加算 10~25%

⑤ () 内は、再任用職員に係る支給割合。

(2) 地域手当（平成24年4月1日現在）

平成22年度より廃止しました。

(3) 特殊勤務手当（平成24年4月1日現在）

平成18年度よりすべて廃止しました。

(4) 時間外勤務手当

平成23年度		平成22年度	
支給総額	職員1人当たり平均支給額	支給総額	職員1人当たり平均支給額
15,161千円	176千円	18,508千円	213千円

(5) その他の手当（平成24年4月1日現在）

手当名	内容及び支給単価	国の制度との同異	支給実績(23年度決算)	裁職員1人当たり平均支給年額(23年度決算)	
扶養手当	扶養親族である配偶者	13,000円	同	14,428千円	
	配偶者以外の扶養親族	6,500円			
	・配偶者がいない場合は、そのうち1人につき ・16歳から22歳までの子(加算)	11,000円 5,000円			
住居手当	家賃額に応じて最高	27,000円	同	4,305千円	269,063円
通勤手当	交通機関を利用する職員 ・運賃相当額55,000円までの者 全額支給 ・運賃相当額55,000円以上の者 (運賃相当額-55,000円)÷2+55,000円 上記以外の職員 ・片道2km未満 0円 ・片道2km以上5km未満 2,000円 ・片道5km以上10km未満 4,100円 ・片道10km以上15km未満 6,500円 ・片道15km以上20km未満 8,900円 ・片道20km以上25km未満 11,300円 ・片道25km以上30km未満 13,700円 ・片道30km以上35km未満 16,100円 ・片道35km以上40km未満 18,500円 ・片道40km以上45km未満 20,900円 ・片道45km以上50km未満 21,800円 ・片道50km以上55km未満 22,700円 ・片道55km以上60km未満 23,600円 ・片道60km以上 24,500円	同	5,271千円	52,188円	
管理職手当	理事 45,000円 課長、教育次長、事務局長 40,000円 課長補佐、所長、参事 30,000円	異	9,360千円	492,632円	

(6) 退職手当（平成24年4月1日現在）

宇治田原町			国		
(支給率)	自己都合	勤奨・定年	自己都合	勤奨・定年	
勤続20年	23.50月分	30.55月分			
勤続25年	33.50月分	41.34月分			
勤続35年	47.50月分	59.28月分			
最高限度額	59.28月分	59.28月分			
その他の加算措置	定年前早期退職特例措置(2~20%加算)				
1人当たり平均支給額	4,633千円	25,610千円	1人当たり平均支給額	公表なし	
平均勤続年数	15年6月	36年4月	平均勤続年数		

⑥退職手当の1人当たり平均支給額は、平成21~23年度に退職した職員に支給された平均額である。支給率及び取扱いについては、本町を含む京都府下の市町村等で組織する京都府市町村職員退職手当組合の条例で定められ、加入市町村等は、いずれも同じ基準を用いている。

5 特別職の報酬等の状況（平成24年4月1日現在）

区分	給料月額等		
給料	町長	730,000円	
	副町長	600,000円	
	教育長	560,000円	
報酬	議長	305,000円	
	副議長	230,000円	
	常任委員長	205,000円	
	議員	200,000円	
期末手当	町長	(23年度支給割合) 2.95月分	(24年度支給割合) 2.95月分
	副町長		
	教育長		
	議長	(23年度支給割合) 2.95月分	(24年度支給割合) 2.95月分
	副議長		
	常任委員長		
議員			
退職手当	町長	(算定方式) 給料月額×530/100×在職年数 15,476千円	(1期の手当額) (支給時期) 任期毎 任期毎
	副町長	給料月額×315/100×在職年数 7,560千円	任期毎
	教育長	給料月額×270/100×在職年数 6,048千円	任期毎

⑦退職手当の「1期の手当額」は、4月1日現在の給料月額及び支給率に基づき、1期(4年=48月)勤めた場合における退職手当の見込額。

6 職員数の状況

(1) 部門別職員数の状況（各年4月1日現在）

部門	区分	職員数		対前年増減数	
		平成23年	平成24年		
普通会計部門	一般行政部門	議会	2	2	0
		総務	24	24	0
		税務	7	6	△1
		民生	25	22	△3
衛生		11	11	0	
農林水産		6	6	0	
商工		2	2	0	
土木		9	9	0	
計		86	82	△4	
	教育部門	21	23	2	
	小計	107	105	△2	
公営企業等部門	水道	6	6	0	
		下水道	5	5	0
		国保等	8	9	1
		小計	19	20	1
合計	126 [139]	125 [139]	△1 [0]		

- ⑧ 1 職員数は一般職に属する職員数で、教育長を含む。
2 [] 内は、条例定数の合計。

(2) 定員管理の数値目標

部門	区分	平成22年	平成23年	平成24年	平成25年	平成26年	平成27年	全体計画
		計画前年	1年目	2年目	3年目	4年目	5年目	
一般行政	職員数	86	86	86	86	85	85	
	増減	—	0	0	0	▲1	0	▲1
特別行政	職員数	22	21	22	21	21	21	
	増減	—	▲1	1	▲1	0	0	▲1
公営企業等	職員数	19	19	19	19	19	19	
	増減	—	0	0	0	0	0	0
計	職員数	127	126	127	126	125	125	
	増減	—	▲1	1	▲1	▲1	0	▲2

⑨計画期間は、23年~27年の5年間。

子育て支援センター事業
12月

親子で一緒にあそんだり、育児の情報交換のできる場として「地域子育て支援センター」を開設しています。いつでも気軽にお越しください。(平日：午前9時30分～午後4時)

Table with 7 columns (Day, Month, Tuesday, Wednesday, Thursday, Friday, Saturday) and 30 rows (Date). Contains event information for various centers like '臨床心理士による子育て相談' and 'みんなの家'.

子育て通信

対象者
・まいまいネネ広場
・まいまいヨチヨチ広場
・まいまいおでかけ広場

子どもの事故は

きちんと注意を向けていけば防げます。
あらゆる年齢の中で、最も事故を起こしやすいのが幼児子どもです。1歳を過ぎた子どもの死因で1番多いのが事故です。

どんな時に事故が起こるのでしょうか？
・朝の8時～9時頃 (朝の準備が忙しい時。まだ親が寝ているのに子どもが先に起きています)

暮らしの情報

Calendar for December showing dates 1 through 31.

募集

調査によると、「過去に購入した商品や利用したサービスにより消費者被害に遭ったことがある」と答えた方が約20%いました。

お知らせ

節目の乳がん検診 宇城久の病院でも受診できます
乳がん検診の「無料クーポン券」を使って受診できる医療機関が、これまで3機関(京都八幡病院、男山病院、田辺中央病院)でしたが、12月から宇治、城陽、久御山の医療機関でも受診できるようになります。

茶史講座
宇治田原の茶史を学ぶ
平成20年から茶に関する資料の収集・調査を行い、町独自の茶史の編さんを進めています。

子ども料理教室
オリジナル和風ケーキを作ろう
日時 12月15日(土) 午前10時～11時30分

相談
こちら消費生活相談窓口
消費者被害！そのときあなたには...?

身体障がい者相談
日時 整形外科 12月5・12・19・26日(水) 午後2時～4時(要予約)

おめでとうございます
平成24年秋の叙勲
旭日双光章 下岡久五郎さん

おめでとうございます
平成24年秋の叙勲
旭日双光章 下岡久五郎さん
全国保護司連盟理事長表彰
安井徳昭さん

食改の窓 食を通じた健康管理
No.141 肉団子の白菜煮
材料 (4人分)
豚ひき肉 70g、塩 少々、きざみねぎ 少々、たまねぎ 25g、片栗粉 大さじ1/3、白菜 200g、油 大さじ1/2、卵 1/4個、しょうゆ 大さじ3/4

保健センターだより

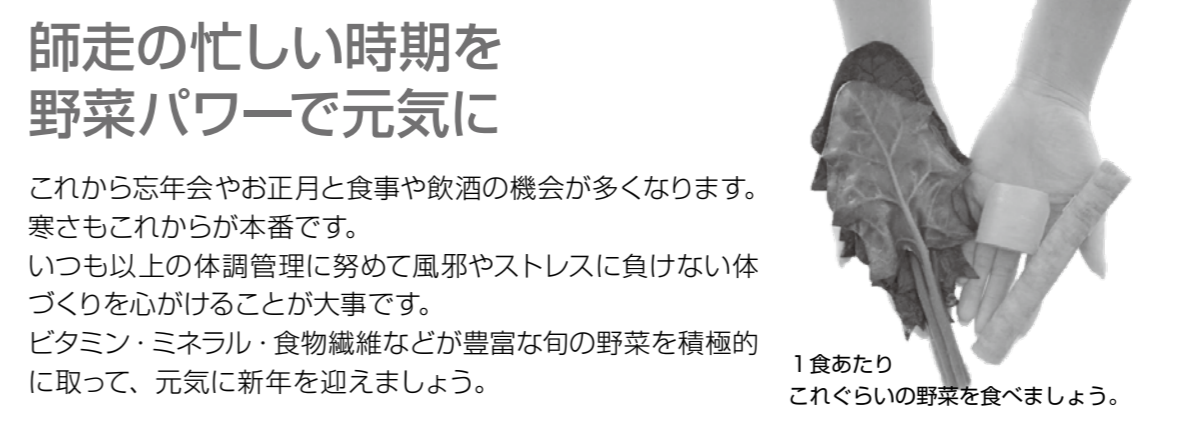

●野菜の目標摂取量 1日350g
1食に野菜料理2皿食べていますか？



●旬の野菜は栄養が豊富
カブ、ほうれん草、金時人参、大根、ごぼう、白菜、サツマイモ・小松菜など、ビタミン・ミネラルを多く含む旬の野菜をたっぷり食べましょう。

●休肝日を作って飲酒しましょう
口から入ったアルコールは胃や小腸で吸収され、血液に入って全身をめぐる後、肝臓へ送られ分解、処理されます。

Table with 2 columns: Beverage and Amount/Calories. Lists items like Beer, Japanese Sake, and Wine with their respective quantities and kcal values.

今月の保健・予防日程

- 一般・乳幼児健康相談 11日、26日 午前9時～11時受付
- 乳児後期健康相談 7日 午後1時～1時30分受付
- 離乳食教室 12日 午前10時～正午
- マタニティ教室(妊娠・栄養編) 14日 午後1時15分～1時30分受付
- 2歳児歯科健診 21日 午後1時～1時30分受付
- 乳幼児身体計測 7日、21日 午後2時～3時
- BCG予防接種 18日 午後1時15分～2時受付

今月の元気はつらつ!若返り塾

- 高尾公民館 3日【昼】
- 郷之口会館 13日【朝】、18日【昼】
- 銘城台自治会館 14日【朝】
- 荒木(やすらぎ荘) 14日【昼】
- 南公民館 6・20日【朝】
- 岩山会館 7日【朝】
- 緑苑坂自治会館 3日【朝】
- 禅定寺会館 21日【朝】
- 立川公民館 11日【昼】
- 湯屋谷会館 11日【朝】
- 奥山田会館 13日【昼】

Pick up 年末年始のごみ・し尿収集

【ごみ収集】 圏建設・環境課 ☎88-6639

収集日程
年末のごみ収集は、12月28日(金)まで通常どおりの収集曜日で行います。特別収集として、12月30日(日)にA地域の「燃やすごみ」の収集を行います。

12月31日(月)から1月3日(木)までごみ収集はお休みとなります。また、年始のごみ収集は、1月4日(金)から通常の収集曜日(資源物以外)で収集します。1月2日(水)の資源物はお休みになります。そのため、1月の資源物の収集日程にご注意ください。

【1月の資源物の収集日】
Table with 3 columns: 地域, 飲食料缶/ペットボトル, 飲食料ガラスびん/紙パック/食品発泡トレー類

お願い
大掃除、片付けで増えたごみを確実に収集できる
よう特に年末年始は、正しく分けて出してください。
▶収集日以外の日にごみを出さないでください。
▶日により収集時間が変わることがありますので、ごみは収集日当日の午前8時30分までに必ず出してください。年末年始は普段とは違う体制で収集します。

▶カセットボンベは、必ず使いきってから中の見える袋で、「燃やすごみの日」に「燃やすごみ」とは別の袋で出してください。また、カセットボンベと電池は別々の袋で出してください。
▶町で収集できないごみは、ごみステーションに出さないでください。例えば、自動車・バイク部品、消火器、バッテリー、油類、草刈機(刈)農業用ビニール製品、事業系廃棄物など。専門処理業者で処理してください。収集できるかどうかなど、ご不明な点は問い合わせください。

直接自己搬入する場合
大掃除などで家庭ごみが大量にできる場合は、城南衛生管理組合へ直接自己搬入することができます。役場建設・環境課で自己搬入指示書の交付を受けてから管理組合へ搬入してください。搬入できるのは、平日午前8時30分から午後4時(正午から午後1時を除く)までです。年末は12月28日(金)まで受け付けます。ただし、町で収集できないごみは搬入できません。

【し尿収集】 圏城南衛生管理組合業務課 ☎075-631-5171

定期収集の「くみもれ」があれば、収集口を確認のうえ(土・日曜日、祝日の場合はその翌日)、管理組合に連絡してください。年内のし尿収集のお問い合わせは12月28日(金)午後5時15分まで。これ以降は年明け1月4日(金)午前8時30分から受け付けます。

年末年始の臨時収集(有料)の予約は、受付件数に限りがありますので、お早目をお願いします。

ご支援ありがとうございました

京都府南部豪雨災害被災者支援募金 38,675円

去る8月13日夜から14日朝にかけて府南部地域を襲った豪雨による被災者を支援するため、町では、社会福祉協議会と連携し、8月21日～10月30日まで各公共施設等6箇所に募金箱を設置して、広く義援金を募ってきました。また、区長会(ふるさとまつりのブース)や荒木区夏祭り「ふれあいひろば」実行委員会が、独自に募金活動に取り組み、集まった募金は役場に届けられました。お寄せいただいた募金は、日本赤十字社京都府支部を通じて、被災者の皆さんへお届けしました。

圏総務課 ☎88-6631

破裂・凍結に備え水道管にも冬支度
冬になると水道の水が凍ったり、水道管が破裂したりすることがあります。特に多いのは、①むき出しになった水道管②北向きにある水道管③風当りの強いところにある水道管です。

タীর横にあるコックを閉めて、破裂した部分に布やテープを巻き付けて応急処置をし、指定給水装置工事業者に修理を依頼してください。
水道の使用量や水道料金が普段より異常に多くなった場合は、漏水の可能性があります。この場合、水道内の蛇口を全部閉め、水道メーターのパイロット(銀色部分)を、確認してください。パイロットが回転している場合は、漏水が考えられますので、指定給水装置工事業者に相談ください。

対象 町内に在住する方で、高等学校(専修学校、各種学校含む)にバス通学をしたときは、止水栓(水道メー
対象 町内に在住する方で、高等学校(専修学校、各種学校含む)にバス通学をしたときは、止水栓(水道メー

応援ありがとうございました。
ゆるキャラグランプリ2012
総合 329位
インターネット投票で全国のゆるキャラのグランプリを決める「ゆるキャラグランプリ2012」が11月16日に終了し、我々が「茶ッピー」は全国865体のうち総合329位(京都府内33体中7位)でした。2か月間のグランプリ期間中、応援投票ありがとうございました。

職員を名乗る者からの不審電話にご注意
最近、府内で市役所職員を名乗る者から「医療費の払い戻しがあるので、今から言う社会保険事務所の電話番号に電話してほしい」という還付金を装った振り込め詐欺と思われる不審な電話が相次いでいます。市や町の職員などが還付金などの受け取りのために、ATMへ誘導し操作を指示するようなことは絶対ありません。

今、思(し)ひ(ひ)
宇治原に住んでもうすぐ25年になる。
宇治原に住む前は宇治に住んでいた。徒歩5分以内で駅がある。買い物もとても便利だ。とても便利だが、もう一度住んでみたいとは今は思わない。それは、子どもを育てるのには宇治原が素晴らしい所だと思っから

裏山が遊び場だった。
1年生のときから家に帰ってくるのはいつも夕方。午後からの授業がないのに、なぜ遅くなるのかと聞けば、下校途中に遊び場がいっぱいある。暑いときは途中のお茶屋さんで冷たいお茶をこちそうになって帰ってくることもあった。

前売チケット12月12日から販売。高齢者学び応援バスが利用可

森昌子ふるさとコンサート
～春夏秋冬こころのうた～

平成25年2月16日(土)
午後5時(開場 午後4時30分)
総合文化センターさざんかホール
前売券 4,000円 *全席指定 (当日券 500円増)

・UP満点カード5枚とチケット1枚を交換。(総合文化センターでのみ、先着200席)
・高齢者学び応援バスでの購入(販売は12月19日から)は総合文化センターのみとなります。
・未就学児の入場は、ご遠慮ください。



前売チケット発売所
総合文化センター、本と文具つかたに
大辻百貨店、山利呉服店
圏総合文化センター ☎88-5851

京都府中小企業融資制度
小規模企業おうえん融資
経営発展支援融資(設備投資内災害復旧)
経営支援緊急融資
あんしん借換融資
東日本大震災緊急融資(復興緊急資金)

製造事業所の皆さんへ
工業統計調査にご協力
平成24年工業統計調査を12月31日現在で行います。この調査は、製造業を営む事業所を対象として、その活動実態を明らかにすることを目的として行われます。

飼い犬の狂犬病予防注射と登録を忘れずに
年1回は狂犬病予防注射
飼い犬に毎年1回、狂犬病予防注射を受けさせることは、法で定められた飼い主の義務です。まだ接種していない場合は動物病院で接種してください。

図書館だより

クリスマスおはなし会
今年も恒例のクリスマスおはなし会を開催します。ご家族そろっての参加をお待ちしています。

12月9日(日) 午前11時～
総合文化センター研修室1
●リコーダーとうたおう!
●人形劇「おおかみと七ひきのこやぎ」

宇治田原で働く機会に町内合同企業説明会
町内で営業・操業し、人材を求める企業が集まる「町内合同企業説明会」を開催します。参加を希望する方は、事前申込みは不要ですので、開催時間内に直接会場にお越しください。

中小企業の皆さんへ
保証料・利子の補給制度
「京都府中小企業融資制度」と「日本政策金融公庫融資制度」のうち、対象となる融資制度を利用の場合、保証料と利子の一部を補給します。

押えなどの滞納処分を受けられることがあります。
地方税の法人申告は一括で提出できます
京都府と府内25市町村(京都市を除く)の法人府民税、事業税や法人市町村民税の申告などについて、平成24年4月から京都府地方税機構法人申告センターに一括提出していただけますので、ご利用ください。

申請方法
原則本人が窓口で申請(申請から交付まで約2週間必要)
必要書類等
本人確認書類(免許証、保険証など)、印鑑、写真1枚(縦4.5cm×横3.5cm、無帽・無背景・正面の6か月以内撮影)。カード交付時に手数料500円

有効期限
10年間
備考
e-Taxを利用するのに必要な電子証明書(別途手数料500円)の取得には別途申請が必要。有効期限3年間。期限切れの方は更新手続きが必要

町立図書館(☎88-5852)

読んでみたいこの一冊
五節句を折る
小林一夫著

冬の行事といえば、クリスマスにお正月。かわいいサンタ人形やクリスマス・リース、お正月の飾りをどんぐりや松ぼっくり、落ち葉など身近な材料を使ってみませんか?
お天気の日に、お弁当を持って、家族で材料集めのハイキング。なんていうのも、いいかもしれませんね。

住民に開かれた、
信頼される議会目指す

新体制 12名の顔

任期満了に伴う町議会議員一般選挙が11月11日に行われ、住民を代表する新しい議員12名が決まりました。
11月15日には改選後初めての臨時会が開かれ、議長に田中修議員、副議長に垣内秋弘議員を選出したほか、常任委員会をはじめとする委員会構成などが決まりました。
(敬称略。投票日現在の年齢、当選回数)



いまにし くみ こ 今西 久美子 郷之口 51歳 ④
やすもと おさむ 安本 修 立川 59歳 ⑦
かんばやし しょうぞう 上林 昌三 銘城台 72歳 ②
あおやま みよし 青山 美義 湯屋谷 63歳 ④
かきうち あきひろ 垣内 秋弘 立川 67歳 ③
たなか おさむ 田中 修 郷之口 62歳 ②

いなし よしかず 稲石 義一 荒木 61歳 ①
うちだ ふみお 内田 文夫 郷之口 65歳 ①
おくむら ふさお 奥村 房雄 禅定寺 68歳 ①
やまうち みきこ 山内 実貴子 銘城台 48歳 ①
たにくち しげかず 谷口 重和 南 65歳 ①
はらだ しゅういち 原田 周一 緑苑坂 64歳 ②

- 委員会等の構成**
 ◎Ⅱ委員長、○Ⅱ副委員長
 ◎垣内秋弘、○上林昌三、今西久美子、原田周一、稲石義一
総務産業常任委員会
 ◎上林昌三、○谷口重和、垣内秋弘、青山美義、安本修、奥村房雄
文教厚生常任委員会
 ◎稲石義一、○内田文夫、今西久美子、原田周一、山内実貴子、田中修
広報編集委員会
 ◎原田周一、○奥村房雄、垣内秋弘、上林昌三、今西久美子、山内実貴子
新名神高速道路建設に関する特別委員会
 ◎垣内秋弘、○上林昌三、全議員
城南衛生管理組合議会議員
 谷口重和、内田文夫
京都府後期高齢者医療広域連合議会議員
 奥村房雄
京都地方税機構議会議員
 垣内秋弘



この一年

皆さん、こんにちは。早いもので今年もあとひと月になってきました。皆さんにとって今年のは、どんな年になりましたか。

京都府下では、京都市内の繁華街で暴走車による死傷事故が発生し、亀岡市内では徹夜で遊んでいた少年が、無免許居眠り運転で登校中の児童の列に突っ込み幼い命を奪いました。

また、関越自動車道では、高速バスが居眠り運転で防音壁に串刺しに衝突し多数の死傷者を出しました。いずれの事故も非常に痛ましく単なる運転誤りではすまされない重大な問題を含んでいました。

そんな人々に対する運転免許証交付のあり方が問われ、安全確保の改善に向けて制度の見直し検討が進められています。

また、バス運賃の過剰な価格競争の裏で、長距離バス運行のわずかな安全管理が明らかになりました。

そして、全国各地であとを絶たない重大な死亡事故に対して厳罰化を求める声が高まってきた。一連の交通死亡事故が大きな社会問題になりました。

一方、明るい出来事では、「金環日食」でした。太陽に月が重なりリング状に輝く神秘的な天体ショーは人々に感動を与えました。

過去最大のメダル獲得となったロンドンオリンピックでは、日本中が深夜の声援で湧き上がりました。

そして今年の一歩は何と言ってもIPS細胞研究でノーベル生理学賞を受賞された山中伸弥教授でしょう。IPS細胞は、難病で苦しんでいる人々に一筋の光明を照らしませました。

師走は気忙しく寒気も日々厳しくなってきました。どうか皆さんお体をご自愛ください。今年も大変お世話になりました。

どうか、ご家族お揃いで健やかに新年を迎えください。

(宇治田原町長 奥田 光治)

くどうてん

いつの間にか、年末が迫ってきました。今年1年も、いろいろな方のおかげで、なんとか期日に「町民の窓」をお届けすることができました。大変お世話になり、ありがとうございました。

昨年のこの時期に、水道の蛇口に向かって「パパ」と言っていた娘が、きちんと「父親=パパ」と認識できるようになりました。私が仕事から帰ると家に入る前から、家の中から「おかえり」を連発してくれます。1年の成長を実感し、また来年の成長を願うところです。

皆様、よいお年をお迎えください。(K)

元気のヒケツ。



伊藤 てるさん (98歳)
元気のひけつは…。美味しい物を食べて、ひ孫達の元気な姿を見てひ孫からパワーをもらおう事です。毎日元気でしたら、ありがたいです。

わが家のアイドル。



西川 らいかちゃん (4歳) 蘭ちゃん (9か月)
いつも元気な仲良し姉妹♥ ママの宝物♥



木原 こはなちゃん (2歳) かのんちゃん (2歳)
我が家に咲く2つの花。仲良く元気に大きく育ててね!



那須らいかちゃん (2歳)
あつという間に七五三☆元気に育ってくれてありがとう!

元気のヒケツに登場する80歳以上の方を募集中 「写真」に、「氏名(ふりがな)」、「年齢」、「元気の秘訣(50文字以内)」、「電話番号」を添えて、郵便またはEメールでお送りください。ご希望があれば、広報担当者が写真撮影に伺います。

わが家のアイドルに掲載する乳幼児を募集中 写真と、子どもの「氏名(ふりがな)」、「年齢(〇歳〇か月)」、「メッセージ(25字以内)」をお送りください。

■投稿先 総務課広報(☎88-6631) 〒610-0289(住所記入不要) Eメール info@town.ujitawara.kyoto.jp