



特集 忘れなくてもやってくる災害に備える … P2
東南海・南海地震を想定し消防防災訓練

冬の節電 使用量の多い夕方にご協力を … P3
東日本大震災の被災地支援の取組 ほか

茶の里伝言板 …… P4・5・6・7
都市計画マスタープラン(案)へのご意見を募集します/
コラボスタイル 要約筆記サークル・グリーンティ/
職員の給与状況 ほか

今月の案内欄 …… P8・9・10・11
農地バンク登録制度/高校通学費補助/水道管にも冬支度/
年末年始のごみ・し尿収集/レベッカ先生と楽しくクリスマス/
モニター通信/元気のヒケツ ほか

特集 「笑顔で振り返るこの1年」 …… P12

町の位置(役場) 北緯 34度51分 東経 135度51分 海拔 118メートル
町の面積 58.26平方キロメートル
人のうごき 人口 9,934人(-6) 男 4,939人(+3) 女 4,995人(-9)
出生 9人 死亡 6人 転入 28人 転出 37人
世帯数 3,441世帯(-6)
※平成23年11月1日現在の数値。()内は前月との比較。

町民の窓



上) 中国の主食の饅頭(まんじゅう)を紹介する大使・梁永さん
右) 民族衣装に身を包み自己紹介するウクライナ出身の大使・シガルオレーナさん 下) 5年2組の子ども達から紙ふうぎで歓迎される梁永さん



毎年、宇治田原小学校の3年生以上を対象に行われているこの事業。他国の人と交流を図ることにより、

5年2組の子ども達は、中国河南省出身の梁永さんと交流。梁永さんは、有名な俳優、ジャッキーチェンとジェットリーの写真を見せながら、自身も子どものころ習っていたという少林カンフーを紹介。1500年の歴史があり、中国ではほとんどの人がしているとい

うな遊び道具を持参。昼休みに子ども達は、梁永さんを手解きを受けながらチエンズに挑戦しました。

宇治田原小学校(☎88-2214)

友好大使を囲んで 異国文化に触れる

町内の小学校では、中国雲南省の子ども達とお茶を通じた交流を進めています。11月11日に宇治田原小学校(増田千秋校長・児童数305名)では、京都府名誉友好大使を招いて世界を学ぶ交流事業が行われました。

宇治田原小で国際交流



日本とは異なる文化・生活を知り世界を学ぶ。そして基礎的な人権意識を培うことを目的としています。今年、中華人民共和国をはじめ、大韓民国、ベトナム、インドネシア、ウクライナの6か国、8名の府内に留学中の友好大使を招いて交流。子ども達は、外国の食べ物、遊びなどに興味津々。大使を囲んで楽しく異国文化を学びました。

合唱やたて笛の合奏などで精一杯のおもてなし。これに対して友好大使は、お礼の気持ちを込めて、出身国のことを電子黒板に写真などを写して紹介しました。

己紹介。児童会代表の子ども達からは、まちや学校についての紹介を織り交ぜた歓迎の挨拶が送られました。この後、各教室に分かれての交流へ。教室では、黒板を飾り付け、

忘れてなくてもやってくる災害に備える

消防団員、郷之口住民ら450名

東南海・南海地震を想定し 消防防災訓練

11月6日(日)に郷之口地域で、町や町消防団(榊村昌弘団長)、消防団郷之口支援隊(並木廣隆隊長)、宇治田原分署、郷之口自主防災会(潮見博司会長)が、消防防災訓練を行いました。今後30年間で発生確率が高いとされる「東南海地震」と「南海地震」。これらが同時に発生したとの想定で訓練で、参加者450名は自助・共助の取組の強化を図り、大規模災害に備えました。



どを行いました。

しました。

この訓練は、関係機関の連携による、初動体制の確立と指揮系統の充実に図ることを目的に行われました。

発生で参集する初動班の町職員が、情報収集してきた被害状況を災害対策本部に報告。集められた情報により、郷之口地域に避難勧告が発令されました。このことを知らせるサイレンを合図に、郷之口地域の住民は、

原小学校グラウンドではこのほか、救護所運営訓練や建物火災訓練なども実施。救護所運営訓練では、災害時に医療従事者が行う「トリアージ(優先度判断)」が行われ、運ばれてくる傷病者を重症度と緊急性によって、色分けして分類。建物火災想定訓練では、消防団支援隊がホースを延ばし初期消火。消防団がそれぞれ引き継ぎ、消火活動の連携を確認

一方、くつわ池自然公園付近では消防団が、森林火災を想定した放水訓練を展開。消防団本部役員の指示で現場へ急行した団員は、宇治田原浄化センター付近の田原川から取水。8支部でホース約40本を使って、高低差90m、距離700m先

の火点へ向けて放水しました。閉会式では、奥田町長が、「今年は3月11日の東日

午前9時25分、震度5弱から5強の地震が発生。町内各所で建物の全半壊や道路の寸断。直後から建物や末山・くつわ池自然公園付近の山林が火災に。負傷者多数との想定で訓練が開始。震度5弱以上の地震

図に、郷之口地域の住民は、広域避難場所に指定されている田原小学校グラウンドへ班ごとに避難しました。参集を終えた住民は、土のうづくりや初期消火訓練な

消防団支援隊がホースを延ばし初期消火。消防団がそれぞれ引き継ぎ、消火活動の連携を確認

消防団がそれぞれ引き継ぎ、消火活動の連携を確認

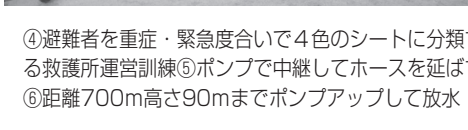

図総務課(☎88-6631)

一緒にうれしい
On Your Side
京都中央信用金庫
みなさまのすぐとなり
京都中央信用金庫がいます。
宇治田原支店
宇治田原町役場東南250m
☎0774(88)4311
FAX0774(88)4494

ながい、おつきあい。
断らない銀行
京都銀行 宇治田原支店 TEL.0774(88)3737

一緒にね。
変動金利型 標準金利 年4.175%
変動金利型 最大軽減金利 年1.675%
お問合せは近づくのJA窓口又は渉外担当者へ
JA京都やましろ 宇治田原町支店 (0774) 88-2034

節電チェックシート

暖房器具や照明など電力消費が大きい項目の取組が効果的です。

お願いしたいこと	節電効果(削減率)		チェック
	エアコンをご使用の家庭	ガス・石油ストーブをご使用の家庭	
エアコン ※暖房の控え過ぎによる体調不良などご注意ください。			
○重ね着などをして室温を20℃に心掛ける(設定温度を2℃下げた場合)	7%	-	<input type="checkbox"/>
○窓に厚手のカーテンを掛ける	1%	-	<input type="checkbox"/>
照明			
○不要な照明をできるだけ消す	4%	6%	<input type="checkbox"/>
テレビ			
○画面の輝度を下げ、必要な時以外は消す(標準→省エネモードに設定し、使用時間を2/3にした場合)	2%	3%	<input type="checkbox"/>
冷蔵庫			
○設定を「弱」に、扉を開ける時間をできるだけ減らし、食品を詰め込み過ぎないようにする	1%	2%	<input type="checkbox"/>
待機電力			
○リモコンではなく、本体の主電源を切る。使わない機器はコンセントからプラグを抜く	1%	2%	<input type="checkbox"/>
ジャー炊飯器			
○早朝にタイマー機能で1日分まとめて炊く。保温機能は使用せずによく冷ましてから、冷蔵庫に保存する	1%	2%	<input type="checkbox"/>
温水洗浄便座(瞬間式)			
○便座保温・温水の設定温度を下げ、不使用時はふたを開ける	1%未満	1%	<input type="checkbox"/>

節電効果の値は、夕方ピーク時の消費電力(「エアコンをご使用の家庭」は約1,400W、「ガス・石油ストーブをご使用の家庭」は約1,000W)に対する削減率の目安です。

冬の節電

ご家庭では、使用量の多い夕方にご協力をお願いします

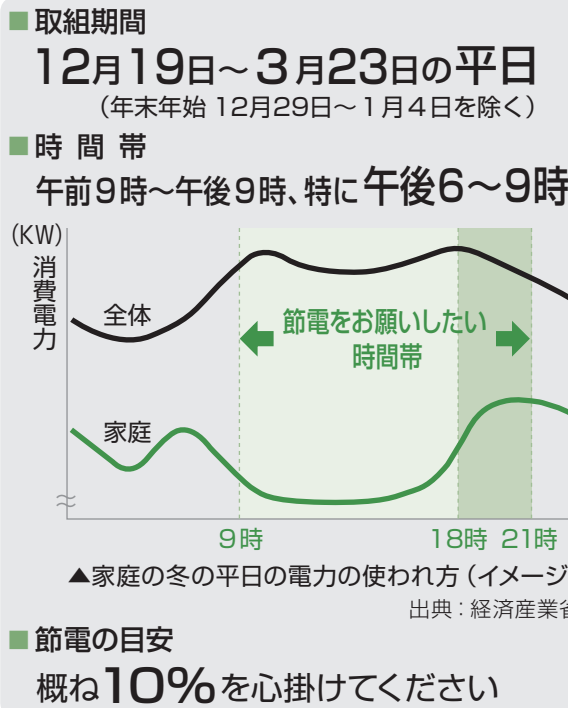

夏に引き続き冬も電力不足が予想されます。これから寒くなるにつれ電力の使用量が多くなり、電力不足の可能性が高まってきます。ご家庭での節電にご協力をお願いします。

冬の電力需要のピークは、午後2時頃になる夏と違い、朝から夜にかけて長く、なかなかの傾向があります。家庭の電力需要は、帰宅する夕方より増え始めますので夕方からの節電が重要になります。ご家庭では、概ね

町中山間ふるさと・水と土保全事業推進委員会(中西峰和委員長)では、被災地で景観保全等に利用していたごとうと、ヒマワリの種を募集。町内外から、約1・4kgの種が寄せられました。復興への願いを込めたこの種に応援メッセージを添えて福島県へ送られ



ヒマワリに支援の思いを込めて

今後とも皆さんからのご支援をお願いします。

東日本大震災の被災地支援

10月以降の取組

被災地では、今もなお復興に向けて精一杯取り組まれています。

町内でも様々な取組を通じて被災地への支援が行われています。

10%を目標に節電をお願いします。

なお、節電にあたっては、くれぐれも健康にご無理のない範囲での協力をお願いします。

■建設・環境課(☎88-6639)

東北農産物を販売して被災地を応援

東日本被災地応援プロジェクト実行委員会(上田徳蔵会長/JA京都やましろ宇治田原町支店運営協議会・町商工会・町森林組合・町で構成)では、被災地の農産物を販売して支援しようと、宇治田原ふるさとまつり

で「東北農産物フェア」を開催。販売した福島産のおとうやなし、りんごの売上金と寄付金を合わせた338,966円は、来場者から寄せられた応援メッセージとともに、JA全農福島を通じて被災地へ送られました。

ました。

維中学生徒会、体育大会でも支援募金



大嶋校長先生とともに奥田町長に募金を手渡す維中学生徒会本部役員の村田社さんと三好真友美さん

震災直後の募金活動や被災地の学校へ応援メッセージを届ける活動などを行ってきた維中学生徒会。体育大会で、2回目となる募金活動を行いました。

義援金受付

11月17日現在、皆さんから総額20,195,886円の義援金をお寄せいただいています。

義援金は日本赤十字社を通じて、被災地の復興支援に役立てられます。

今後も引き続き、ご支援よろしく願います。

募金箱設置場所

役場・総合文化センター・町社会福祉協議会・中央公民館・林業センター・宇治田原消防分署
受付口座
京都銀行宇治田原支店普通口座 3413874

「日本赤十字社京都府支部・山城地区・宇治田原分区分」

円の募金は、日本赤十字社を通じて被災地へ送られました。

支援ありがとうございます

台風12号被災者支援募金 **27,120円**

死者・行方不明者が約100名に上った台風12号。今なお復興に向けた活動が行われています。町と社会福祉協議会が、公共施設等6か所で行って来た募金活動に、ご協力ありがとうございました。

お寄せいただいた支援募金は、日本赤十字社を通じて、被災者の皆さんにお届けしました。

■総務課(☎88-6631)

18歳未満の子どもさんのいるご家庭には、プレミアムカードを役場福祉課へ申し出ください。

The700 U.P. CARD PREMIUM

地域のみなさんといっしょに、この町の人々を応援します。

U.P. CARD 宇治田原町商業振興協同組合

訪問歯科診療のおしらせ

通院困難な方の『ご自宅』や『介護施設』まで伺います。まずはお電話ください。

田坂歯科医院 TEL.0774-54-0281

(休診) 土:日:祝 城陽市枇杷庄島の宮36-8

毎週日曜日に新聞折込して下さいます。快適住まいのリフォーム

Refine パナソニックのリファインショップ

介護保険対象工事・太陽光発電・オール電化・バリアフリー改修・省エネ改修・耐震改修・火災報知機承ります。

ネットで検索 **リファイン京田辺**

Refine 京田辺 リファイン

京田辺市三山木西荒木6 お問合せ 通話料無料 0120(806)200へ

あなたとともにまちづくり

茶の里 伝言板

☎=問合せ先 ☎=申込先

Tea village information

女性特有のがん(乳がん) 検診推進事業 宇城久の病院も受診可

これまで乳がん検診の「無料クーポン券」を使って受診できるのは、綴喜地域の3病院でした。12月からは、宇治市・城陽市・久御山町の病院でも受診できます。

受診できる医療機関

- ▼京都八幡病院 ▼男山病院 ▼田辺中央病院 ▼宇治病院 ▼宇治武田病院 ▼第二岡本総合病院 ▼宇治徳洲会病院 ▼京都きつ川病院 ▼ほうゆう病院 ▼久御山南病院

対象者には、11月末に個別通知していますのでご確認ください。

なお、受診は平成24年2月29日(水)までです。お早めに受診ください。
 図保健康センター(☎888-6030)

協働のまちづくりを 進めるうえでの課題

やってみよう 手を結ぼう 宇治田原力で茶茶茶

平成23年5月に策定された「ともに創るまちづくり推進計画」やってみよう

手を結ぼう 宇治田原力で茶茶茶。町内で自主的なまちづくり活動している方々・自治会の代表、「協働のまちづくり」を専門に研究している大学の先生など10名で構成する「ともに創るまちづくり推進委員会」での協議や、ともに創る井戸端会議、パブリックコメントなどにより、多く

都市計画マスタープラン(案)に 対するご意見を募集します

まちづくりの基本方針を示す「宇治田原町都市計画マスタープラン」(以下、「計画」という)。平成24年3月の都市計画の変更を踏まえ、平成23年4月から都市計画審議会で、改定に向けて取り組んできました。

このたび、計画(案)が取りまとめられましたので、この計画(案)に対するパブリックコメント(住民意見募集)を実施します。

住民の皆さんのご意見・ご提案をお寄せください。

資料の公表 ▼町ホームページ ▼役場1階力ウンター ▼2階建設・環境課

募集期間 12月5日(月)～19日(月)

☎0-0289(住所記入不要) ☎888-6639・FAX888-3231・Eメール toshikei@town.ujiawara.kyoto.jp



住民と町(職員)の意識のズレ ▼活動の輪・場がない ▼区・自治会とテーマ型生活

動団体との連携 これらの課題解決のために、推進計画では、多くの具体的な事業アイデアを提案しています。 次回は具体的な事業アイデアを紹介します。

図企画・財政課(☎888-6632)

要約筆記サークル・グリーンティ



上野睦美さん。

メンバーは毎月2・3回の定例会で要約筆記技術に磨きをかけています。

まちには、さまざまな協働のカタチがあります。そんな協働のまちづくりに汗を流す皆さんの活動や取組を紹介するのがコラボスタイルです。

「聞こえに障がいのある人が、気軽に イベント参加できるようにしたい」

「聞こえに障がいのある人が、気軽に イベント参加できるようにしたい」というのが、上野さんの「聴覚障がいの方が社会参加しやすい環境を作りたい。要約筆記を広く知ってもらって、どのイベント会場でも要約筆記されていることが当たり前になり」という目標を語ります。課題は「場馴れすること」。そのためにも「イベントなど」で要約が、あれば、いつでもどこでも「行きま」と話します。



筆記した内容が拡大してスクリーンに写し出される機器を使って、練習するメンバー。聞いた内容を瞬時に要約して書くことが求められます。

食改の窓 食を通じた健康管理

No.129 パエリア風カレーピラフ

炊飯器やホットプレートで炊いてもよいです!!

材料

- 米……2カップ
- にんにく……少々
- 玉ねぎ……1/2個
- 鶏もも肉……200g
- いか……80g
- むきえび……8尾
- 殻付きあさり……12尾
- ピーマン……1個

- トマト……小1個
- グリーンピース……少々
- オリーブ油……大さじ1/2
- ④カレー粉…大さじ1/2
- ／水…2カップ／チキンコンソメの素…1/2個
- ／バター…50g／塩…4g／こしょう…少々

作り方

- 1 米は軽く洗い、ザルに上げて約30分おく。
- 2 玉ねぎは小さめの角切りに、鶏肉は食べやすく切る。
- 3 ピーマンとトマトはへたと種を取り、細かく切る。
- 4 いかは皮をむき、筒切りにする。
- 5 にんにくはみじん切りにする。
- 6 フライパンを熱し、オリーブ油を入れ、にんにくを炒めて香りを出し、②③を炒め、④と残りの具も加えて、⑤で炊く。



(1人分) エネルギー 530kcal 蛋白質 25.0g 脂質 19.5g カルシウム 36mg 塩分 2.1g

今月の食改さん



第5班(岩山) 藤田恵美子さん

ピラフの上にウインナー等、のせていただくともっと美味しく思われます。

社協通信 第46回一人親家庭のつどい

レクリエーションを通じて、親子のふれあいと一人親家庭相互の交流を深めましょう! 楽しいクリスマス会に、ぜひご参加ください!

対象 一人親家庭の中学生以下の子どもさんと保護者

日時 12月22日(木) 午後1時~4時

場所 やすらぎ荘

参加費 無料

申込期限 12月15日(木)

協力 町民生児童委員協議会

図・田社会福祉協議会(☎88-3294・FAX88-4094)

子育て通信



親子で一緒にあそんだり、育児の情報交換のできる場として「地域子育て支援センター」を開設しています。いつでも気軽にお越しください。子育てに関する相談も受け付けています。(平日/午前9時30分～午後4時)

= 12月の地域子育て支援センター事業 =

☎地域子育て支援センター (☎88-6622・FAX88-3104)

対象者

- ・まいまいネンネ広場
妊婦さんから7ヶ月くらいまでの親子
- ・まいまいヨチヨチ広場
8ヶ月から1才半くらいまでの親子

- ・まいまいあそびの広場
1才半から就学までの親子
- ・まいまいおでかけ広場
妊婦さんから就学までの親子及び
子育て支援に関心のある方

0歳児を初めて育てる 母親のための 子育て講座

参加者募集

赤ちゃんが生まれて大変な毎日をお過ごしている新米ママさん! めまぐるしい育児・家事の日々、ちょっとした疑問、不安、ストレスなどを1人で抱え込んでいませんか? そんなママ達の講座です。

対象 第1子(2か月～6か月児)とその母親

定員 20組

費用 無料

日時 平成24年1月16日～2月6日の
毎週月曜日 午前10時～正午

講師 中田正代(BPファシリテーター・
子育て支援センター所長)
青山晃子(BPファシリテーター・保育士)

場所 総合文化センター研修室1

申込締切 12月16日(金)

日	月	火	水	木	金	土
日付				1	2	3
事業名				まいまい ネンネ広場 10:00～11:15 子育て支援センター 名札づくり		保育所発表会 9:30～正午 保育所ホール
時間						
場所						
内容						
4	5	6	7	8	9	10
		まいまい おでかけ広場 10:00～正午 湯屋谷会館 パネルシアター等 作って遊ぼう	ママさん コミュニティーカフェ 10:30～正午 文化センター 研修室1・3 予約者のみ	まいまい ヨチヨチ広場 10:00～11:15 子育て支援センター クリスマス リースづくり	クリスマス会 10:00～正午 みんなの家 サンタさん登場	
11	12	13	14	15	16	17
		まいまい おでかけ広場 10:00～正午 南公民館 お誕生日会	ママさん コミュニティーカフェ 10:30～正午 文化センター 研修室1・3 予約者のみ	みんなの家スタッフ によるクリスマス		園庭開放 10:00～11:30 町立保育所 雨天中止
18	19	20	21	22	23	24
		まいまい あそびの広場 10:00～11:30 保育所ホール 親子体操	ママさん コミュニティーカフェ 10:30～正午 文化センター 研修室1・3 予約者のみ		天皇誕生日	
25	26	27	28	29	30	31
	赤井先生 による親子 体操や 遊び				子育て支援センター休館日 12月29日(木)～1月4日(水)	

冬の胃腸炎の主な

ノロウイルスに注意

手洗いと調理器具の洗浄が有効

冬は、ウイルスによる胃腸炎が流行します。下痢やおう吐などの原因となるウイルスはいろいろありますが、その多くはノロウイルスによるものです。

ノロウイルスによる胃腸炎には、カキなどを生で食べたときに食中毒として起きる場合と、感染した人の便やおう吐物から感染して起きる場合の2パターンがあります。後者は▶ノロウイルスがほんの少しの量でも感染する▶しっかり手を洗っていないと、ドアノブやタオルなどに付いたウイルスが他の人に感染する一ためです。

予 防 策

①食中毒サイクルを絶つ

- ・カキはできるだけ加熱して食べる(ノロウイルスは85℃以上1分で死滅)
- ・他の食品にウイルスを移さないよう、まな板、包丁など調理器具の洗浄と手洗いの徹底

②感染症サイクルを絶つ

- ・トイレ後、調理・食事の際は、石けんと流水でしっかり手を洗う
- ・便やおう吐物などを処理するときは、ビニール手袋やペーパータオルなどを利用する

・床やドアノブなどは、塩素系漂白剤の溶液*で拭いて消毒する
*市販の塩素系漂白剤(5～10%次亜塩素酸ナトリウム)を50～100倍に薄める

(500ml ペットボトルにキャップ1杯(約5ml)の原液入れる)
※消毒用アルコールは効果がありません。

☎保健センター
(☎88-6636)

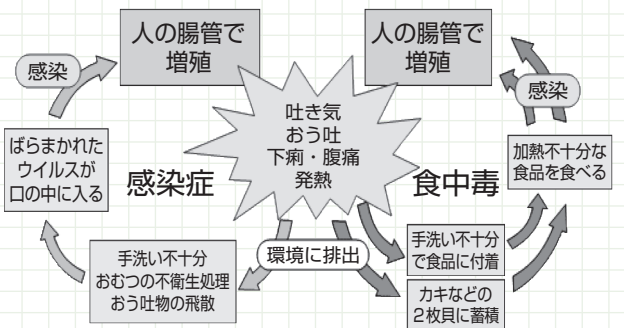

ノロウイルスの感染サイクル

今月の保健・予防案内

- マタニティ教室(妊娠・歯科編)☎ 2日(金) 午後1時15分～3時30分
- 乳児後期健康相談 9日(金) <受付> 午後1時～1時30分
- 離乳食教室☎ 14日(水) 午前10時～正午
- B C G 予防接種 16日(金) <受付> 午後1時15分～2時
- 2歳児歯科健診 21日(水) <受付> 午後1時～1時30分
- 一般・乳幼児健康相談☎ 13日(火)、27日(火) <受付> 午前9時～午後4時
- 場所 以上は、いずれも保健センター
- 健康ウォーキング教室☎ 2日(金) 午前9時30分～11時30分 場所 住民体育館
- スリムで健康! 教室☎ 7日(水) 午前9時30分～午後0時30分 場所 保健センター
- 16日(金) 午前10時～11時30分 場所 総合文化センター
- ☎=要予約

元気はつらつ! 若返り塾(12月分)

地区	場所	開催日	時間
交流会	(総合文化センター)	5日(月) 園各地体操時	午後2時30分～3時45分
高尾	公民館	5日(月)	午前10時～正午
郷之口	会館	8・22日(木)	午前10時～正午
銘城台	自治会館	12日(月)	午前10時～正午
荒木	(やすらぎ荘)	1日(木)	午後2時～4時
南	公民館	2日(金)	午後2時～4時
岩山	会館	9日(金)	午前10時～正午
緑苑坂	自治会館	15日(木)	午前10時～正午
禅定寺	会館	19日(月)	午前10時～正午
立川	公民館	12日(月)	午後2時～4時
湯屋谷	会館	2日(金)	午前10時～正午
奥山田	会館	1日(木)	午前10時～正午

4 職員の手当の状況

(1) 期末手当・勤勉手当

宇治田原町	国
1人当たり平均支給額(22年度) 1,423千円	—
(22年度支給割合) 期末手当 2.60 月分 (1.45) 月分 勤勉手当 1.35 月分 (0.65) 月分	(22年度支給割合) 本町と同じ
(23年度支給割合) 期末手当 2.60 月分 (1.45) 月分 勤勉手当 1.35 月分 (0.65) 月分	(23年度支給割合) 本町と同じ
(加算措置の状況) 職制上の段階、職務の級等による加算措置 ・役職加算 5~15%	(加算措置の状況) 職制上の段階、職務の級等による加算措置 ・役職加算 5~20% ・管理職加算 10~25%

(注) () 内は、再任用職員に係る支給割合である。

(2) 地域手当(平成23年4月1日現在)

平成22年度より廃止しました。

(3) 特殊勤務手当(平成23年4月1日現在)

平成18年度よりすべて廃止しました。

(4) 時間外勤務手当

支給実績(22年度決算)	18,508千円
職員1人当たり平均支給年額(22年度決算)	213千円
支給実績(21年度決算)	16,194千円
職員1人当たり平均支給年額(21年度決算)	186千円

(5) その他の手当(平成23年4月1日現在)

手当名	内容及び支給単価	国の制度との 同異	支給実績 (22年度決算)	支給職員1人当たり 平均支給年額 (22年度決算)
扶養手当	扶養親族である配偶者 13,000円	同	13,876千円	243,439円
	配偶者以外の扶養親族 6,500円			
	・配偶者がいない場合は、 そのうち1人につき 11,000円			
	16歳から22歳までの子(加算) 5,000円			
住居手当	家賃額に応じて最高 27,000円	同	6,292千円	58,804円
通勤手当	交通機関を利用する職員 ・運賃相当額55,000円までの者 全額支給 ・運賃相当額55,000円以上の者 (運賃相当額-55,000円)÷2+55,000円 上記以外の職員	同	5,303千円	62,388円
	・通勤距離片道2km未満 0円			
	・通勤距離片道2km以上5km未満 2,000円			
	・通勤距離片道5km以上10km未満 4,100円			
	・通勤距離片道10km以上15km未満 6,500円			
	・通勤距離片道15km以上20km未満 8,900円			
	・通勤距離片道20km以上25km未満 11,300円			
	・通勤距離片道25km以上30km未満 13,700円			
	・通勤距離片道30km以上35km未満 16,100円			
	・通勤距離片道35km以上40km未満 18,500円			
	・通勤距離片道40km以上45km未満 20,900円			
	・通勤距離片道45km以上50km未満 21,800円			
	・通勤距離片道50km以上55km未満 22,700円			
	・通勤距離片道55km以上60km未満 23,600円			
	・通勤距離片道60km以上 24,500円			
管理職手当	理事 45,000円	異	7,344千円	386,526円
	課長、教育次長、事務局長 40,000円			
	課長補佐、所長、参事 30,000円			

(6) 退職手当(平成23年4月1日現在)

宇治田原町	国
(支給率) 勤続20年 23.50 月分 勤続25年 33.50 月分 勤続35年 47.50 月分 最高限度額 59.28 月分 その他の加算措置 定年前早期退職特例措置 (2~20%加算)	自己都合 勤奨・定年 30.55 月分 41.34 月分 59.28 月分 59.28 月分
1人当たり平均支給額 5,741千円 平均勤続年数 18年0月	24,694千円 34年10月
	1人当たり平均支給額 平均勤続年数 公表なし

(注) 退職手当の1人当たり平均支給額は、平成20~22年度に退職した職員に支給された平均額である。支給率及び取扱いについては、本町を含む京都府下の市町村等で組織する京都市町村職員退職手当組合の条例で定められ、加入市町村等は、いずれも同じ基準を用いている。

5 特別職の報酬等の状況(平成23年4月1日現在)

区分	給料月額等
給料	町長 730,000円 副町長 600,000円 教育長 560,000円
報酬	議長 305,000円 副議長 230,000円 常任委員長 205,000円 議員 200,000円
期末手当	町長 2.95 月分 副町長 2.95 月分 教育長 2.95 月分
	議長 2.95 月分 副議長 2.95 月分 常任委員長 2.95 月分 議員 2.95 月分
退職手当	(算定方式) (1期の手当額) (支給時期) 町長 給料月額×530/100×在職年数 13,928千円 任期毎 副町長 給料月額×315/100×在職年数 7,182千円 任期毎 教育長 給料月額×270/100×在職年数 5,745千円 任期毎

(注) 退職手当の「1期の手当額」は、4月1日現在の給料月額及び支給率に基づき、1期(4年=48月)勤めた場合における退職手当の見込額である。

6 職員数の状況

(1) 部門別職員数の状況(各年4月1日現在)

部門	区分	職員数		対前年増減数	
		平成22年	平成23年		
普通会計部門	一般行政部門	議 会 2	2	0	
		総 務 23	24	1	
		税 務 7	7	0	
		民 生 26	25	△1	
		衛 生 11	11	0	
		農 林 水 産 6	6	0	
		商 工 2	2	0	
		土 木 9	9	0	
		計	86	86	0
		教 育 部 門	22	21	△1
小 計	108	107	△1		
公営企業等	水道国保等	水 道 6	6	0	
		下 道 5	5	0	
		国 保 8	8	0	
		小 計	19	19	0
合 計	127 [139]	126 [139]	△1 [0]		

(注) 1 職員数は一般職に属する職員数で、教育長を含みます。
2 [] 内は、条例定数の合計である。

(2) 定員管理の数値目標

部門	区分	22年 計画前年	23年 1年目	24年 2年目	25年 3年目	26年 4年目	27年 5年目	全体計画
一般行政	職員数	86	86	86	86	85	85	
	増減	—	0	0	0	▲1	0	▲1
特別行政	職員数	22	21	22	21	21	21	
	増減	—	▲1	1	▲1	0	0	▲1
公営企業等	職員数	19	19	19	19	19	19	
	増減	—	0	0	0	0	0	0
計	職員数	127	126	127	126	125	125	
	増減	—	▲1	1	▲1	▲1	0	▲2

(注) 計画期間は、23年~27年の5年間である。

職員の給与状況

1 総括

(1) 人件費の状況(普通会計決算)

区分	住民基本台帳人口 (22年度末)	歳出額 A	実質収支	人件費 B	人件費率 B/A	(参考) 21年度の人件費率
22年度	9,851人	3,946,831千円	99,185千円	920,205千円	23.3%	22.4%

(2) 職員給与費の状況(普通会計決算)

区分	職員数 A	給与費			計 B	一人当たり給与費 B/A
		給料	職員手当	期末・勤勉手当		
22年度	111人	389,046千円	59,408千円	138,679千円	587,133千円	5,289千円

(注) 1 職員手当には退職手当を含まない。 2 職員数は、平成22年4月1日現在の人数である。

2 職員の平均給与月額、初任給等の状況

(1) 職員の平均年齢、平均給料月額及び平均給与月額の状況(平成23年4月1日現在)

① 一般行政職

区分	平均年齢	平均給料月額	平均給与月額	平均給与月額 (国ベース)
宇治田原町	40.3歳	303,573円	356,610円	330,545円
国	42.3歳	327,205円	—	397,723円

② 技能労務職

区分	公務員				
	平均年齢	職員数	平均給料月額	平均給与月額 (A)	平均給与月額 (国ベース)
宇治田原町	48.2歳	14人	324,968円	341,948円	340,925円
国	49.5歳	3,689人	283,862円	—	321,662円

(注) 1 「平均給料月額」とは、平成23年4月1日現在における各職種ごとの職員の基本給の平均である。
 2 「平均給与月額」とは、給料月額と毎月支払われる扶養手当、住居手当、時間外勤務手当などのすべての諸手当の額の合計したものであり、地方公務員給与実態調査において明らかにされているものである。
 また、「平均給与月額(国ベース)」は、国家公務員の平均給与月額には時間外勤務手当、特殊勤務手当等の手当が含まれていないことから、比較のため国家公務員と同じベースで再計算したものである。
 3 「技能労務職」とは清掃職員、学校給食員、用務員等をいう。

(2) 職員の初任給の状況(平成23年4月1日現在)

区分	宇治田原町	国
一般行政職	大学卒	172,200円
	高校卒	144,500円
技能労務職	大学卒	—
	高校卒	—

(3) 職員の経験年数別・学歴別平均給料月額の状況(平成23年4月1日現在)

区分		経験年数10年		経験年数15年		経験年数20年	
		平均経験年数	平均給料月額	平均経験年数	平均給料月額	平均経験年数	平均給料月額
一般行政職	大学卒	12年1月	254,486円	17年1月	314,053円	21年9月	358,761円
	高校卒	—	—	—	—	21年5月	311,550円
技能労務職	大学卒	—	—	15年2月	290,100円	—	—
	高校卒	—	—	18年4月	252,800円	24年2月	311,500円

3 一般行政職の級別職員数等の状況

(1) 一般行政職の級別職員数の状況(平成23年4月1日現在)

区分	標準的な職務内容	職員数	構成比
1級	1 定型的な業務を行う主事、技師、保育士、保健師、主事補若しくは技師補の職務又はこれに準ずる職務	1人	1.2%
2級	1 高度の知識又は技術若しくは経験を必要とする業務を行う主事、技師、保育士及び保健師の職務又はこれに準ずる職務	27人	31.8%
3級	1 主任及び主査の職務又はこれに準ずる職務	21人	24.7%
4級	1 係長の職務又はこれに準ずる職務	18人	21.2%
5級	1 課長補佐の職務又はこれに準ずる職務	3人	3.5%
6級	1 理事、課長、室長、教育次長及び事務局長の職務又はこれに準ずる職務	15人	17.6%

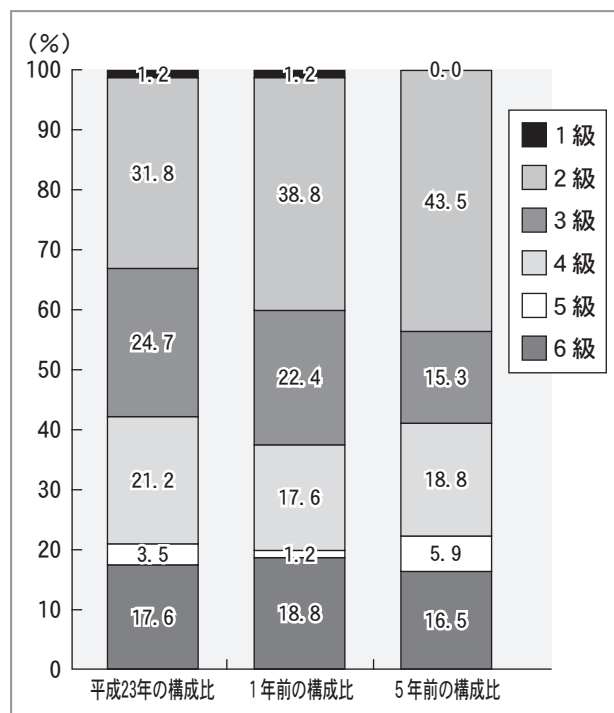

(注) 1 宇治田原町の給与条例に基づく給料表の級区分による職員数である。
 2 標準的な勤務内容とは、それぞれの級に該当する代表的な職務である。

宇治田原町職員の給与や定員管理についてお知らせします。町職員の給与等は地方公務員法第24条の規定により、国や他の地方公共団体の給与等を考慮し、町議会の議決を経て、条例で定められています。また、定員管理については年次計画を作成し、事務事業の見直し、組織機構の簡素合理化、民間委託の活用を図り、人員の適正配置に努めるとともに、今後の行政需要の動向を勘案しながら、極力増員を抑制しています。なお、お知らせする給与等は、税金や各種保険料等を差し引く前の額で、いわゆる手取額ではありません。

今月の案内欄

見る
知る
参加する

☎=問合せ先 / ㊦=申込先

12月						
日	月	火	水	木	金	土
				1	2	3
4	5	6	7	8	9	10
11	12	13	14	15	16	17
18	19	20	21	22	23	24
25	26	27	28	29	30	31



生活・相談

消費生活相談窓口

使う前によく確認しましょう！
暖房器具の安全

暖房器具が恋しい季節ですが、使う前にちよっと点検を。事故が多いのは、火事とやけどです。次の症状が見られたら要注意！

- 電源コードとプラグに、①傷やふくれがある②触れたり、折り曲げると電源が入ったり切れたりする③いつもより熱がある。

●他の電気製品のリモコンによる誤動作がある。こんなときは、使用をやめてメーカーや販売店に相談してください。

また、暖房器具の、周りにスプレー缶を置かない、間近で洗濯物を乾かささないでください。外出時には必ずプラグを抜いてください。

密閉燃焼(F.F)式石油温風暖房機をお持ちの方は、リコール対象でないかをチェックしてください。対象でなくても、長期間使用している場合は、使用をメーカーや販売店にご相談いただく

ようお願いします。

12月の消費生活相談日

13・27日(火) 10時～正午、午後1時～4時

相談方法 役場2階第2会議室へ来庁または電話(☎88-6616 当日のみ)

12月の多重債務法律相談

▼城陽市福祉センター

2日(金) 午後4時～7時

▼京田辺市社会福祉センター

14日(水) 午後4時～7時

▼木津川市役所北別館

9日(金)・22日(木) 午後4時～7時

▼八幡市生活情報センター

6日(火) 午後1時～4時

消費者ホットライン(☎0570-064-370)

▼府山域広域振興局消費生活相談窓口(☎21-248-6633)

身体障がい者相談日

日時 (整形外科) 12月7・14・21・28日(水) 午後2時～4時(要予約)

場所 府家庭支援総合センター 城陽相談室(城陽市中央1-1)

内容 身体に障がいのある方に対する相談(補装具相

談、リハビリに関する相談、施設利用相談など)



お知らせ

中小企業の皆さんへ

保証料・利子の補給制度

「京都府中小企業融資制度」と「日本政策金融公庫融資制度」のうち、対象となる融資制度を利用の場合は、保証料と利子の一部を補給します。

■保証料補給制度

対象融資制度

▼京都府中小企業融資制度

・小規模企業おうえん融資

・経営発展支援融資(設備投資内災害復旧)

・経営支援緊急融資

・東日本大震災緊急融資(復興緊急資金)

交付対象者 平成23年中に利用した方(年2回以上融資を受けた場合は、いずれか1回)

申請時期 平成24年2月

■利子補給制度

対象融資制度

▼京都府中小企業融資制度

・小規模企業おうえん融資

場合は動物病院で注射を受けてください。

経営発展支援融資(設備投資内災害復旧)

経営支援緊急融資

あんしん借換融資

東日本大震災緊急融資(復興緊急資金)

日本政策金融公庫融資制度

小規模事業者経営改善資金(略称)

交付対象者 平成22年中に利用し、支払利子が発生した方(年2回以上融資を受けた場合は、いずれか1回)

申請時期 平成24年1月

※両制度とも、町税の滞納がないなどの交付要件があります。また、保証協会等からの情報提供で、交付対象となる可能性があると町が把握した方には別途、通知します。

農産業振興課(☎88-6638)

農地バンク登録制度

農業委員会では、耕作放棄地等の解消を目的として「農地バンク登録制度」を設けています。耕作放棄地になっている農地等を借りたいという町内農家さんへの斡旋を行っています。

登録や申込みについては、ご相談・お問い合わせは、事務局までご連絡ください。

農産業委員会事務局(産業振興課内) ☎88-6638

飼いの犬の狂犬病予防注射と登録を忘れずに

狂犬病予防注射 飼いの犬に毎年1回、狂犬病予防注射を受けさせることは、法律で定められた飼いの主の義務です。また接種していない

場合は動物病院で注射を受けてください。

飼いの犬は登録を

狂犬病の発生を予防するため、町に飼いの犬を登録することが義務付けられています。犬を飼いだした方、まだ登録していない方は、届出をしてください。また、登録時に交付する鑑札は首輪等につけてください。

登録後の住所変更等 転入・転出・譲渡・譲受等で飼いの主住所が変わった場合、飼いの犬が死亡した場合は、届出をしてください。

建設・環境課(☎88-6639)

便利な住基カード

「写真付き住基カード」は、公的な身分証明書が必要なきに利用できます。

申請方法 原則本人が窓口で申請(申請から交付まで約2週間必要)

必要書類等

本人確認書類(免許証、保険証など)、印鑑、写真1枚(縦4.5cm×横3.5cm、無帽・無背景・正面の6か月以内に撮影)。カード交付時に手数料500円

有効期限 10年間

備考 e-Boxを利用するのに必要な電子証明書(別途手数料500円)の取得には別途申請が必要。有効期限3年間。期限切れの方は更新手続きが必要です。ご注意ください。

戸籍・保険課(☎88-6634)

商工会青年部製作『町内電話帳』への掲載申請受付中

今回製作する2012年度版町内電話帳(来年3月末発行・全戸配布予定)には、現在NTT電話帳に登録されている「名前・電話番号・住所」がそのまま掲載されます。次に該当される方はご連絡ください。

①町内電話帳に掲載したくない方

②掲載情報(氏名等)を変えたい方

③NTT以外の電話会社を現在利用し、今回掲載希望の方(前回掲載申込者も今回再度申込手続き必要)

申込方法 各区・自治会を通じて回覧中の町内電話帳製作チラシの裏面に必要事項を記入し、商工会まで持参またはFAX

農産業振興課(☎88-4180・FAX 88-4678)

平成23年度 自衛官等募集案内 ☎44-7139

募集種目(受付期限)	試験日	資格
推薦(12月16日)	平成24年1月7日～9日の指定する1日	平成24年4月1日現在、15歳以上17歳未満の男子で、中学校卒業者又は中等教育学校の前期課程修了者(平成24年3月に卒業・修了見込みの者を含む)。推薦は、中学校長又は中等教育学校長の推薦等が別途必要。
一般(平成24年1月6日)	1次試験 平成24年1月14日 2次試験 平成24年1月28日～31日の指定する1日	

約8センチ

うじたわらの現在を届ける情報紙

広報うじたわら『町民の窓』

=地域の元気・住民の躍動を伝えます=

発行部数 3,300部
体裁 タブロイド版、右綴じ
約11ページ(月により異なる)

広告募集

約4.5センチ

京阪黄檗駅前

竹下眼科医院

0774-33-5331

診療時間	月	火	水	木	金	土
午前 9:30-12:30	○	○	△	○	○	○
午後 4:00-7:00	○	○	△	○	○	○

自衛隊 一方通行 京阪黄檗駅 JR黄檗駅

駐車場有り 眼科一般・コンタクトレンズ 宇治市五ヶ庄西浦17-2

ビジネスからパーソナルまで

90年の歴史の中で培った経験やノウハウと、最新のデジタル技術と設備を駆使してお客様のニーズにお応えします。自社設備による一貫生産だから中間マージンゼロ、安く早く。

新しいこと 進んでやる

SINCE 1914

Shin-Shin-DO 有限会社 新進堂印刷所

〒611-0021 宇治市宇治妙楽9(あがた通り)
TEL.(0774) 22-3024
FAX.(0774) 23-0649

「子ども手当」認定請求 まだの方はお早めに

10月から新たな子ども手当制度が開始されました。これ以降に「認定請求書」を提出されていない方は、早めに提出してください。提出が遅くなると、次期支払月の2月に支給できません。ただし、3月末日までに提出すれば、10月分にかかのぼっての支給はされます。

【福祉課】☎88-6635

高校通学費補助 1月末までに申請を

対象 町内に在住する方で、高等学校(専修学校、各種学校含む)にバス通学をしている生徒の保護者(ただし、支給対象期間は中学校卒業後3年間に)

補助額 乗車区間に応じて補助
申請方法 高校通学費補助金申請書に、「通学定期券の写し(各学期・各月分)」または「バスカード」を添付し提出。申請書は教育委員会教育課、役場戸籍・保険課、京阪宇治バス(株)定期券販売窓口に備え付け。京阪宇治バス(株)中前バス停、京阪バス宇治車庫、近鉄大久保駅、近鉄新田辺駅での12月～1月の定期券出張販売日にも備え付け。教育委員会ホームページからダウンロード可

※通学定期以外のバス利用者も交付対象
申請期間 1月5日(木)～31日(火)

▼緊急就学等支援対策事業

対象 町内に在住する方で、高等学校(専修学校、各種学校含む)にバス通学をしている生徒の保護者(ただし、支給対象期間は中学校卒業後3年間に)

年末年始の「ごみ」・「し尿」収集

ごみ収集

収集日程

年末のごみ収集は、12月28日(水)まで通常どおりの収集曜日で行い、特別収集として、12月29日(木)にA地域の「燃やすごみ」、12月30日(金)にB地域の「燃やすごみ」の収集を行います。

12月31日(土)から1月3日(火)までごみ収集はお休みとなります。また、年始は1月4日(水)から通常の収集曜日で収集

景気低迷や離職・倒産等で収入が激減した家庭については、家計負担の軽減のため補助金額を増額します。該当すると思われる方はお問い合わせください。



破裂・凍結に備えを 水道管にも冬支度

ある水道管です。凍結や破裂から水道管を守るために、水道管や蛇口部分に保温材などを巻き付けてください。手軽な方法として、古い毛布や布きれなどを巻き付け、その上からビニールテープを巻いてください。また、メーターボックスにも布や発泡スチロールを入れたビニール袋を詰めるなどして、保温してください。

た場合は、漏水の可能性があります。その場合、宅地内の蛇口を全部閉め、水道メーターのパイロット(銀色部分)をご確認ください。パイロットが回転している場合は、漏水が考えられますので、指定給水装置工事業者にご相談ください。

【上下水道課】☎88-3337

読んでみたい この一冊

外国の童話といえは、「アンデルセン」と双璧で、グリム童話があります。「赤ずきん」、「小人の靴屋」、「シンデレラ」... 子どもの頃から聞いたことのあるタイトルが並んでいます。

数多くあるグリム童話の本の中から、今回紹介するのは『完訳グリム童話』。

絵本では、あいまにしている部分も、しっかりと翻訳されています。このため「本当は怖い話だったんだ!」と驚くかもしれません。

このほか意味深い教訓

そらまめとわらとすみ
川上越子/絵 日本民話
東北地方に伝わる昔話。

グリム童話の中に、驚くほどそっくりなお話があります。ドイツ(グリム)と日本、こんなに遠く離れているのに不思議ですね。

ぜひ、読み比べてください。

完訳グリム童話
完訳グリム童話
完訳グリム童話

し尿収集

直接自己搬入する場合

大掃除などで家庭ごみが大量にでる場合は、城南衛生管理組合へ直接自己搬入することができます。役場建設・環境課で自己搬入指示書の交付を受けてから城南衛生管理組合へ搬入してください。土・日曜日、祝日を除く午前8時30分から午後4時(正午から午後1時を除く)までです。年末は12月28日(水)まで受け付けます。ただし、町で収集できないごみは搬入できません。

年末のお問い合わせは12月29日(木)午後5時15分まで。これ以降は年明け1月4日(水)午前8時30分から受け付けます。

年末年始の臨時収集(有料)の予約は、受付件数に限りがありますので、お早目にご連絡ください。「くみもれ」があれば、収集口を確認のうえ、(土・日曜日、祝日の場合はその翌日)に連絡してください。

【し尿収集】城南衛生管理組合業務課 ☎075-631-5171

図書館だより

event

クリスマスおはなし会

今年も恒例の『クリスマスおはなし会』を開催します。ご家族そろっての参加をお待ちしています。

日時 12月11日(日) 午後2時～
会場 総合文化センター 研修室1
内容
・絵本の読み聞かせ
・パネルシアター
・人形劇
このほかにも「お楽しみ」をご用意してお待ちしています。

今月の予定
休館日 毎週火曜日
23日(金・天皇誕生日)
27日(火)～1月4日(水)
(年末年始)

【町立図書館】☎88-5852

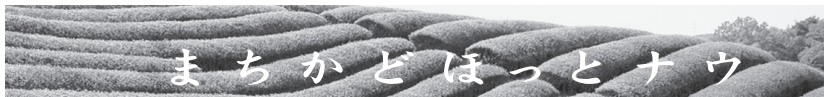

Ujitarawa Town Topics

田原・宇治田原小 古老柿づくり体験



田原・宇治田原小学校では、町内の生産農家の協力を得ながら、町特産品の古老柿づくりが行われています。

田原小学校の3年生は、柿取り作業から体験。収穫用の竹竿を数人一組で協力して操り、高いところになった「鶴の子柿」を収穫しました。

収穫した柿は一つひとつ手作業で皮がむかれ、校内に建てられた柿屋に並べられました。

省エネレシピに挑戦 子ども料理教室 11/4



小学生を対象にした体験型の料理教室が維孝館中学校で開かれました。

講師は、教育委員会の「まちの名人」にも登録されている上辻容子さん。

参加した20名の子ども達は「省エネでおいしくたべる調理術」を楽しく実習。手でこねたり、すり鉢ですったりするような、低学年の子どもでも楽しめるよう考えられた3品のメニューに挑戦しました。

参加者からは「お母さんにお土産に持って帰る」、「レシピを下さい」など大変好評でした。

豆腐ハンバーグ | 作り方

材料 5~6個分

- ・鶏ひき肉 …220g
- ・豆腐(木綿) …1/2丁
- ・玉ねぎ …小1個
- ・塩 …少々

- ①玉ねぎはみじん切り、豆腐はキッチンペーパーで包み軽く押す。
- ②玉ねぎを炒め、ポウルに玉ねぎ、ミンチ、豆腐、塩を入れ手でこね丸める。
- ③フライパンで両面を色よく焼き、電子レンジ(500W)で2~3分加熱する。

- ・フライパンで焼いた後、中まで早く火を通すため電子レンジを使う(省エネ)
- ・鶏肉は半分、つなぎの食パン・卵を使わないのでカロリーも半分

里いもおはぎ | 作り方

材料 5cm位大10個分

- ・里いも …5個
- ・米 …1/2カップ
- ・きな粉・砂糖 …適量

- ①米をとぎ、里いもの皮をむいて小さく切る。
- ②鍋にたっぷりの水を入れ、①を入れ、里いもがやわらかくなるまで煮る。
- ③ざるにあげ、水気をきり、すり鉢ですり混ぜる。
- ④丸めてきな粉をまぶす。

- ・米と里いもを同時にひとつの鍋で煮る(省エネ)
- ・食物繊維たっぷりの里いもは栄養面でも優れている



募集

レベッカ先生と 楽しいクリスマス

ゲームやクリスマスカード作りなど、6代目ALITレベッカ先生と楽しいクリスマスを過ごしませんか。

日時 12月23日(金・祝)午後1時30分~3時30分

対象 町内在住の保育所・幼稚園の年中~小学校2年生(未就学児は保護者同伴)

定員 児童30名

場所 総合文化センター研修室1

講師 ALIT(外国語指導助手)レベッカ・キミコ・ハセガワ先生

申込期限 12月20日(火)

材料費 児童1人100円

備考 当日、参加者でプレゼント交換。約5000円のプレゼントを持参ください。

利用料 1食2,000円(4,200円相当のおせち)。

申込期限 12月12日(月)

特別配食(おせち料理)サービス

社協では、一人暮らし高齢者世帯等へ、例年特別配食サービス(おせち料理)を行っています。

対象 ①12月1日現在で社協配食サービスをご利用中の世帯

②町内在住の満65歳以上(昭和21年以前生まれ)の一人暮らし世帯

③町内在住の満70歳以上(昭和16年以前生まれ)の高齢者のみの世帯

※正月に家族や親戚等と過ごされる世帯は除く。1世帯に1食限定

利用料 1食2,000円(4,200円相当のおせち)。

申込期限 12月12日(月)

配食時(おせち料理)サービス

利用料 1食2,000円(4,200円相当のおせち)。

申込期限 12月12日(月)

第17回宇治田原の四季フォトコンテスト

社協では、一人暮らし高齢者世帯等へ、例年特別配食サービス(おせち料理)を行っています。

対象 ①12月1日現在で社協配食サービスをご利用中の世帯

②町内在住の満65歳以上(昭和21年以前生まれ)の一人暮らし世帯

③町内在住の満70歳以上(昭和16年以前生まれ)の高齢者のみの世帯

※正月に家族や親戚等と過ごされる世帯は除く。1世帯に1食限定

利用料 1食2,000円(4,200円相当のおせち)。

申込期限 12月12日(月)

配食時(おせち料理)サービス

提出。作品の返却不可

申込期限 12月12日(月)

講座・教室

お子さんに合わせた離乳食を楽しく作りませんか?

対象 町内在住の5~7か月児の保護者

定員 15名

日時 12月14日(水)午前10時~正午※プレイルームあり

場所 保健センター

内容 調理実習・試食・離乳食の進め方

持ち物 エプロン・三角巾

申込期限 12月7日(水)

提出。作品の返却不可

申込期限 12月7日(水)

講座・教室

お子さんに合わせた離乳食を楽しく作りませんか?

対象 町内在住の5~7か月児の保護者

定員 15名

日時 12月14日(水)午前10時~正午※プレイルームあり

場所 保健センター

内容 調理実習・試食・離乳食の進め方

持ち物 エプロン・三角巾

申込期限 12月7日(水)

娘

は2歳5か月、おしゃべりが始まり、なかなか面白いことを言う。リー

3月に発生した東日本大地震の直後、「私たちも何かしなくては」と子育て仲間が声を掛けあい、「ママ'sアクシヨン」という震災支援ボランティア活動を始めた。手探りで始めた活動だったが、多才でパワフルな子育てママたちが力を合わせ、チャリティーイベントやお手玉を作って贈る活動などを展開している。活動拠点は立川にある古民家の「みんなの家」。活動を担うのは子育て中のお母さん達だ。多くが子連れで集まるが、子ども達は大好きな家の中で自由に遊べるので安心だ。子どもを育てるのは人生の大仕事。子育てのおかげで出会いがあり、その出会いが、今の「私」を支えてくれている。宇治田原で子育てして本当によかった!と声を大にして言いたい。

モニター通信

「宇治田原で子育て!」

広報モニター(荒木) 柘植

彩さん

12月15日~31日は 年末火災防止運動

年末は家庭や職場で火を使う機会が多く、忙しさを注意力が低下し、火災が起こりやすい時期です。くれぐれもご注意ください。

ストーブからの火災を防ぐために

- ①使い始める前には点検を
- ②近くに紙や衣類、カーテンなど燃えやすい物を近づけない
- ③近くでヘアブレイなど引火の危険があるものは使わない
- ④上で洗濯物を干さない
- ⑤石油ストーブには灯油以外のものを給油しない
- ⑥給油時は必ず火を消し、あふれ出ないように注意。その場を絶対に離れない
- ⑦外出する時や寝る時には、必ず火が消えていることを確認

おめでとうございます

平成23年 秋の叙勲

瑞宝双光章

地方自治功勞 垣内 延介さん

瑞宝双光章

教育功勞 松田 キヨ子さん

(社)全国体育指導委員連合30年勤続体育指導委員表彰

松本 和二郎さん

食品衛生優良施設京都府知事表彰

魚定ぶんでん(営業者・福田 正さん)

食品衛生功勞者京都府食品衛生協会会長表彰

馬場 哉さん

京都府交通対策協議会交通安全功勞等表彰(団体)

郷之口区(区長・潮見 博司さん)



茶論(128)

今年の漢字

皆さんこんにちは。

早いもので今年も、あとひと月となりました。皆さんにとって今年も、どんな年になりましたか。

12月12日に「今年の漢字」が発表されます。毎年、その一年の世相を表す「漢字」として全国公募され、一番票が多かった字が選ばれます。

昨年は、猛暑や熱中症の年で「暑」、一昨年は、新型インフルエンザが流行し

たり新政権誕生などで「新」、また米同時多発テロの年は「戦」、毒入りカレー事件の年は「毒」、阪神・淡路大震災の年は「震」、などがありました。

今年を振り返ると、何となく今年も一番は、東日本大震災でしょう。ほかには、台風12号や15号による集中豪雨被害。テレビのアナログから地デジへの切り替え。明るいところでは、なでしこジャパンのW杯優勝。世界的には、エジプトやリビアにおける反政府暴動。また、津波や災害から再認識した、人と人との「絆」の大切さ。

一方福島第一原発問題は、原発と電力のあり方を世界中に問いかけました。原発

停止による節電対策やクルーズへの国民的な取り組みもなされたことから原発の「原」も有力ではないかと思えます。さて皆さんは、どんな漢字を選びますか。

今年も、安心・安全をはじめ、経済や雇用、政治から国民生活まで不安感が広がる年になりました。来年こそは良い出来事が多くて明るい年を迎えられることを祈っています。

日毎に寒気がましてくる。皆さんお体に「ご自愛ください」。少し早いですが、今年も大変お世話になりました。どうか、ご家族お揃いで健やかな新年をお迎えください。

宇治田原町長 奥田 光治

緑茶発祥のまちから多数受賞

平成23年度 全国茶品評会・関西茶品評会

第65回全国茶品評会と第64回関西茶品評会の褒賞受賞式が、それぞれ11月12日に鹿児島霧島市、11月19日に愛知県西尾市で開催。

出品者をはじめ茶摘みさんリーダーや多数の関係者の皆様方のご協力により、多くの上位入賞を果たすことができました。

入賞者は次の皆さん(敬称略)。

第64回 関西茶品評会

かぶせ茶の部

二等 下岡清富

三等 森口半一、奥谷輝夫、安井徳昭

第65回 全国茶品評会

かぶせ茶の部

二等 下岡清富

産業界振興課(☎88-6630)

玉露の部

二等 西出 勇



募集人数 2名以内(応募多数の場合は選考。選考結果は郵送で通知)

募集締切 12月15日(木)

応募方法 ①住所②氏名③年齢④電話番号⑤職業⑥志望動機(200字程度)を記入(様式不問)のうえ、FAXまたは郵送、Eメール、持参で応募

対象 町内在住の18歳以上

募集します。

☎88-5850

☎88-5850

第3回 人権のつどい 人権の大切さについて、今一度みんなで考えてみませんか

日時 12月4日(日) 午後1時30分~4時 場所 総合文化センター

《さざんかホール》
●式典 ●人権標語入選者表彰
●人権啓発講演会

入場無料

「For You ~あなたのために、家族のために、地域のために~」

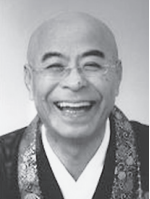

講師 廣中 邦充さん

「平成の駆け込み寺」として、家出・不登校・ひきこもり・いじめ・自傷行為などの問題を抱える思春期の子ども達を無償で預かり、子どもの自立と社会復帰を支援する熱血和尚。子どもの心の痛み・叫びに真正面から向き合い、数々の子どもを救う。住職が語る実践的教育論に、各方面から注目が集まる。

《研修室1》
●人権問題相談 午後1時~4時

《2階ギャラリー》
●人権啓発パネル展・人権ポスター・標語展 (11月30日(日)~12月5日(日))

☎88-2250・FAX88-3231

くどうてん

あっという間に、また年末がやってきました。今年も時間に追われた年となりました。いつかは時間を追えるようになりたいものです。

今年1月に生まれた娘の成長も日々実感できるぐらいに早く、その成長の速さは少しくらやましく感じます。最近、「ノリ」らしき単語を発するようになりました。向けられた先は、水道の蛇口…。

皆様、よいお年をお迎えください。

(K)

元気のヒケツ。



中森ヒサエさん (80歳)

の元気の秘訣は…
友達とワイワイがやがや、おしゃべりすること。

元気のヒケツに登場する、80歳以上の方を募集しています。「写真」に、「氏名(ふりがな)」、「年齢」、「元気の秘訣(25文字程度)」、「電話番号」を添えて総務課広報まで、郵便またはEメールでお送りください。ご希望があれば、広報担当者が写真撮影に伺います。

80歳以上の方のご応募お待ちしております



(左) 前田 豪ちゃん (3歳3か月)
(右) 前田 颯ちゃん
「また野球の練習しよな。」
仁兄ちゃんより☆



永谷ひなたちゃん (4歳11か月)
ひよりちゃん (2歳5か月)
ひなた!妹に負けるな!!(パパ・ママより)

わが家のアイドル。

わが家のアイドルに掲載する乳幼児を募集中。「写真」と、子どもの「氏名(ふりがな)」、「年齢(〇歳〇か月)」、「メッセージ(25字以内)」を総務課広報までお送りください。

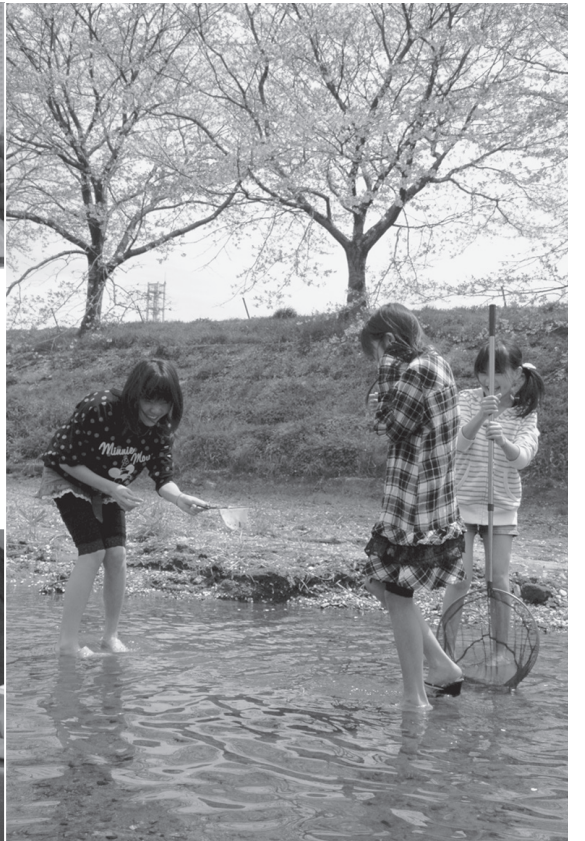

春
Spring



冬
Winter

特集



Smile Collection

笑顔で振り返る この1年

Play Back 2011

来年の笑顔につながることを願って

今年、東日本大震災をはじめ、災害の多い年でした。混乱する被災地で被災者が見せた秩序ある振る舞いや忍耐強さ。消防士や自衛隊員の命がけの救助活動。そして日本各地、世界各国からの支援など、さまざまな場面で「日本人の誇り」と「絆」が大きくクローズアップされました。

宇治田原からも、少しでも被災地の力になりたいと、いろいろなところで支援の輪が広がり、多くの催しで被災地へのエールや元気が送られました。

そんなこの1年。街角に弾けた皆さんの笑顔で振り返ってみました。

この今年最後のページが、読んでくださった方の笑顔に、そして来年の笑顔につながることを願って。



秋
Autumn



夏
Summer



冬1	春1	春2
冬2	春5	春3
冬3	春4	

▼(夏)と(秋)(下段)

秋1	夏2	夏1
秋2	夏3	
秋3	夏4	
	夏5	

春1) 園児達の初めての豆むき 春2) 緑茶は大人の味でした(茶香服体験) 春3) 中学新1年生の休日は田原川で魚取り 春4) 初めての教室(田原小入学式後) 春5) あかね櫛に姉さん被り 夏1) 夏が来たぞー 夏2) BB快挙、全京都で準V 夏3) 刈り取った稲で暑さ凌ぎ(都市との交流事業・稲刈り体験) 夏4) 対戦相手は話相手 夏5) 湯屋谷支部、流してきた汗も綴喜で一番 秋1) 担ぎ手の力の源 秋2) おばあちゃん、あやとりじょうずだね(町立保育所・老人クラブ交流) 秋3) 力競技も私達に任せて 冬1) すべり台きれいになったよ(健康・交流ひろばIN 岩山) 冬2) 輪投げって意外と難しいのね(ふれあいサロン交流会) 冬3) みんな一緒に、そ〜ら、よいっしょ

▲(春)と(冬)(上段)