

町民の窓

Ujitawara Public Relations

ホームページアドレス <https://www.town.ujitawara.kyoto.jp>

●人のうごき(11月1日現在)
8,596人(-5)
男4,382人(-4) 女4,214人(-1)
出生3人 死亡7人 転入23人 転出24人
3,920世帯(-2)()内は前月比



目次	02	みんなで守ろう まちをつなぐ公共交通
	04~05	町職員の給与状況
	10	特集 宇治田原を誇りに思える場所へ

地域の温もりを感じる火起こし体験 ゆうゆうライフin宇小
地域の方の協力のもと、「ゆうゆうライフin宇小」で芋掘りと火起こし体験が行われました。土の中からさつま芋が顔を出すたび、子ども達の笑顔がはじけました。火起こし体験では昔ながらの道具を使用し、火が付いた瞬間には大きな拍手が広がりました。

まちかどほっとナウ

Ujitawara Town Topics

子ども神輿に多くの笑顔集まる

10/12

田原祭還幸祭の日、一ノ宮の神輿が南公民館まで戻ると、それまで降っていた雨がやみ、真新しい神輿と120人以上の小さな担ぎ手が待ち構え、大人の担ぎ手や保護者ら大勢の人が見守る中、「そらよいよいよい」と元気に巡行。最高の笑顔と笑い声が地域全体に広がりました。

子ども神輿は地域の役員の「お爺さん、お婆さんだけの寂しい食卓が賑やかになる」という思いで活動されてきたことが地域に伝わり、天まで味方にして実現。子どもたちは担いだ後、お菓子を貰って「楽しかった」「来年も担ぎたい」と笑顔。更なる多くの笑顔が集う楽しい未来が続くことを願います。



〈広報モニター（南）大辻恵子さん〉

ふれあいサロン音楽体操を楽しむ

人生100年時代、健康で幸せに生きるためには、日々の生活を自分で整えることが大切です。

今回のふれあいサロンでは、「歌と音楽で身体を動かして健やかに」をテーマに活動するボランティアサークルおひさまをお招きし、音楽体操を行いました。

参加者からは「体がほかほか温まった」「みんなで一緒にできて楽しかった」との声が多く聞かれ、笑顔あふれる時間となりました。歌と音楽の力で心も体もリフレッシュできたひとときでした。



〈広報モニター（立川）西山光代さん〉

つながる絆、広がる学び
生涯学習フェスティバル 文化協会30周年

文化の発信と学びの輪を広げる「生涯学習フェスティバル」が今年も開催されました。

初日のカラオケ自慢からスタートし、1週間にわたり維中吹奏楽部や合唱団の発表、茶音頭、和太鼓や大正琴の多彩なステージ、そして今年は文化協会発足から30周年という節目の年を迎え、ピアノ・フルート・ソプラノの記念コンサートも行われました。

また、お茶席や展示コーナーもあり、世代を超えて多くの人が参加し、にぎやかで笑顔あふれるイベントとなりました。



『町民の窓』有料広告を募集

- ▶発行 毎月1日 3,100部
- ▶規格 1枠 縦4.5インチ×横8インチ 2色印刷（紙面と同色）
- ▶料金 1枠あたり 1月5,000円、1年50,000円（12月）※2枠以上の掲載もできます。
- ▶備考 ●広告内容には制限があります。
- 広告の掲載位置は町で決定します。
- 契約は1か月単位から年間まで、ご要望にお応えします。
- 掲載月の前月10日までに原則入稿。

☎ 総務課 ☎ 88-6631

冬のおでかけ「はーとバス」
大人1人乗車で同伴者2人無料に

自動車移動の生活から、公共交通を日常の移動手段として取り入れていただき、身近に感じてもらうため、冬のおでかけ「はーとバス」を行います。

皆さんの乗車が、地域公共交通を守る大きな一歩につながります。「買い物に、通院に、ちょっとしたおでかけに」など、この機会にぜひご利用ください。

内 容 うじたわL I K E♡バスの運賃が、大人1人につき同伴者2人（小学生以上）までの運賃が無料

期 間 12月1日(月)～令和8年1月30日(金)
※土日祝および12月28日～令和8年1月4日の間は運休

利用方法 運賃支払い時、運転士に「おでかけバス」と申告し、大人1人分の運賃を支払い。現金のほか、一日乗車券・地域応援定期券の券種が対象。

対象交通路線 うじたわL I K E♡(らくいはーと)バス〔＝町西部線・スクール線〕

備 考 うじたわL I K E♡タクシーは対象となりませんので、ご注意ください。

みんなで守ろう
まちをつなぐ公共交通

暮らしを支える大切な基盤であり、交通がある＝その地域で「生活できる」ことに繋がります。そんな大切な「地域公共交通」は人口減少や、自家用車の普及などにより利用する人が少なくなり、また、運転士の不足など運営の維持が厳しい状況に直面しています。

生活を支える公共交通を守るために、私たちができることを考えてみませんか。自分たち、そして子ども達の未来のためにも、地域公共交通の積極的な利用をお願いします。
☎ まちづくり推進課 ☎ 88-6616

空家の適正な管理で、
住みよい地域を未来へ

☎ まちづくり推進課 ☎ 88-6616



少子高齢化や人口減少により、誰も住まなくなった家が全国的に増えています。空家を放置すると、所有者の負担や地域への影響が大きくなる場合があります。

空家を放置すると、所有者の負担や地域への影響が大きくなる場合があります。

空家の除却に補助制度を設けています

管理が行き届かないと雑草の繁茂や建物の老朽化により景観を損ねるほか、倒壊や火災、不法侵入といった防災・防犯上のリスクを高めます。また、管理不全空家や特定空家に認定されると、固定資産税の軽減措置が受けられなくなる場合があります。

令和6年4月から、不動産の相続を知ってから3年以内に登記を行うことが義務化されました。正当な理由なく怠ると、10万円以下の過料が課されることがあります。

相続登記は義務化されています

地域密着47年!リフォーム7000件の施工実績!

H₂wa 平和住宅リフォーム

【大久保店】0120-48-3323 宇治市大久保町北ノ山82-11 近鉄大久保駅を西へ200m

【城陽店】0120-62-3002 城陽市富野南清水70-1 アル・プラザ城陽を南へ350m

☎ 総務課 ☎ 88-6631

リフォーム・リノベはお任せください!

お問合せは ☎ コチラ ☎ 施工事例は ☎ コチラ ☎

平和住宅建設株式会社
代表取締役 大黒 将志

(有料広告) 広告内容は、町が推奨するものではありません。

年末年始の ごみ・し尿収集



ごみ

図建設環境課 ☎ 88 - 6639

収集日程

【年末】 **12月26日(金)**まで通常どおり収集

【特別収集】

	A 地域	B 地域
燃やすごみ	12月29日(月)	12月30日(火)
燃やさないごみ	12月30日(火)	12月29日(月)

【年始】 **1月5日(月)**から通常どおり収集

詳しくは、挟み込みチラシで確認してください。

※1月の大型ごみ収集(事前申込必要)の申込締切日は、1月7日(水)です。希望される場合は、お早めにお申し込みください。

お願い

- 特に年末年始は、ごみを確実に収集できるように正しく分けて出してください。
- 収集日以外にごみを出さないでください。
- 普段と異なる体制で収集するため、**ごみは収集日当日の午前8時30分までに必ず出してください。**
- ※収集後に出されても、対応不可。
- 町で収集できないごみは、ごみステーションに出さないでください。

し尿

図城南衛生管理組合業務課
☎ 075-631-5171

- 定期収集の「くみもれ」は翌日(土・日・祝日の場合はその翌日)、城南衛生管理組合までご連絡ください。連絡が遅れると、臨時くみとり(有料)での収集になります。
- 年末の収集のお問い合わせは、12月26日(金)午後5時15分まで。
- 年始は1月5日(月)午前8時30分から受け付けます。
- 臨時くみとりは、受付件数に限りがあります。ご希望の方は、お早めに城南環境事業協同組合(☎ 23-5963)までご連絡をお願いします。
- 年末年始の受付は、定期収集のお問い合わせと同じです。

ハイアールジャパンHDと「災害時の洗濯支援に関する協定」

図総務課 ☎ 88 - 6631

10月30日(木)にハイアールジャパンホールディングス株式会社(杜鏡国代表取締役)と、災害時における洗濯支援に関する協定を締結しました。



勝谷町長は「洗濯支援は、被災者の生活の質を極力落とさないため重要な役割となる。引き続きお力添えを」と述べ、協定書にサインを交わしました。

本協定締結により、災害時に洗濯環境が整っていない地域住民の皆さんに、コインランドリー店舗の洗濯設備や通信機器等の充電に係る電源の活用が可能となり、更なる地域住民の安心・安全な生活環境の確保が図られました。

本町では、今後も企業や団体との連携を進め、より安全な災害に強いまちづくりを推進していきます。

耐震診断士の派遣
対象 次のすべてに該当する木造住宅
①日本建築防災協会発行リーフレット「誰でもでき



地震による被害家屋

木造住宅 耐震化等の補助金

能登半島地震により発生した甚大な被害を教訓に、住宅の耐震化をより一層促進するため、京都府と連携し一部の耐震改修に関する補助金を今年度まで拡充しています。

●昭和56年5月31日以前に着工された住宅Ⅱ耐震改修に要した費用の7分の6(上限150万円)
※従前の助成額は耐震改修

耐震改修
耐震改修は、内容により3種類の助成があります。
①耐震改修 拡充
助成額 耐震シェルター設置に要した費用の4分の3(上限30万円)
※各事業の詳細は、お問い合わせください。

●昭和56年5月31日以前に着工し、現に完成している住宅Ⅱ5万2千円(自己負担額3千円)
●右記以外の住宅Ⅱ1万3千円(自己負担額4万2千円)

るわが家の耐震診断」の結果、評点が9点以下
②床面積の2分の1以上が住居の住宅。ただし、特殊な工法、型式適合認定によるプレハブ工法等の住宅は対象外
助成額 昭和56年5月31日以前に着工し、現に完成している住宅Ⅱ5万2千円(自己負担額3千円)
●右記以外の住宅Ⅱ1万3千円(自己負担額4万2千円)

まちかどほっとナウ

Ujitawara Town Topics

生徒たちが全力で輝いた一日

維中体育大会「混紡～ブロックの色に染まれ!～」

10/24

秋晴れの空の下、維孝館中学校で第77回体育大会が行われました。

今年は「混紡～ブロックの色に染まれ!～」をスローガンに、赤・青ブロックに分かれた生徒たちは、練習の成果を発揮しながら、どの競技にも全力で取り組みました。

100メートル走やリレーでは力強い走りが見られ、綱引きや大縄跳び、演技発表では各ブロックの団結力が光りました。

最後まで仲間と励まし合い笑顔で締めくくった生徒たち。勝ち負けだけではなく、仲間との絆や団結する喜びを感じられる一日でした。



●昭和56年6月1日以降に着工された住宅Ⅱ耐震改修に要した費用の12分の1(上限10万円)
助成額 簡易耐震改修に要した費用の5分の4(上限40万円)
③耐震シェルター設置
助成額 耐震シェルター設置に要した費用の4分の3(上限30万円)
※各事業の詳細は、お問い合わせください。

●昭和56年5月31日以前に着工し、現に完成している住宅Ⅱ5万2千円(自己負担額3千円)
●右記以外の住宅Ⅱ1万3千円(自己負担額4万2千円)

るわが家の耐震診断」の結果、評点が9点以下
②床面積の2分の1以上が住居の住宅。ただし、特殊な工法、型式適合認定によるプレハブ工法等の住宅は対象外
助成額 昭和56年5月31日以前に着工し、現に完成している住宅Ⅱ5万2千円(自己負担額3千円)
●右記以外の住宅Ⅱ1万3千円(自己負担額4万2千円)

るわが家の耐震診断」の結果、評点が9点以下
②床面積の2分の1以上が住居の住宅。ただし、特殊な工法、型式適合認定によるプレハブ工法等の住宅は対象外
助成額 昭和56年5月31日以前に着工し、現に完成している住宅Ⅱ5万2千円(自己負担額3千円)
●右記以外の住宅Ⅱ1万3千円(自己負担額4万2千円)

田辺警察署通信

図田辺警察署 ☎ 63 - 0110



ライトアップ400 4時からライトの時間

これからの季節は薄暮時間帯(日没前後1時間)の交通事故が多く発生する傾向にあります。

午後4時にはライトを点灯し、周囲に自分の車の存在を知らせて、交通事故防止に努めましょう。また、ハイビームのこまめな切り替えを上手に活用し、早めに歩行者を発見しましょう。

歩行者の皆さんは、明るい色の服装を着用し、反射材を有効活用して、車の運転手等に周囲に自分の存在を知らせましょう。



4時にはライトアップして
交通事故を防止しよう!!

(2) 地域手当 (令和7年4月1日現在)

支給実績 (令和6年度)			0千円
職員1人当たり平均支給額 (令和6年度)			0円
支給対象地域	支給割合	支給対象職員数	国の制度 (支給割合)
全域	4%	104人	4%

③令和6年度までは未支給

(3) 特殊勤務手当 (令和7年4月1日現在)

平成18年度にすべて廃止しました。

(4) 時間外勤務手当

令和6年度		令和5年度	
支給総額	職員1人当たり 平均支給額	支給総額	職員1人当たり 平均支給額
11,564千円	168千円	13,744千円	183千円

(5) その他の手当 (令和7年4月1日現在)

手当名	内容及び支給単価	国の制度との 同異	支給実績 (6年度決算)	支給職員1人当たり 平均支給額 (6年度決算)
扶養手当	扶養親族である配偶者 3,000円	同	13,762千円	259,660円
	子 11,500円			
	父、母等 6,500円			
	16歳から22歳までの子(加算) 5,000円			
住居手当	家賃額に応じて最高 28,000円	同	5,480千円	274,000円
通勤手当	交通機関を利用する職員 ・運賃相当額150,000円までの者 全額支給 上記以外の職員 ・片道2km未満 0円 ・片道2km以上5km未満 2,000円 ・片道5km以上10km未満 4,200円 ・片道10km以上15km未満 7,100円 ・片道15km以上20km未満 10,000円 ・片道20km以上25km未満 12,900円 ・片道25km以上30km未満 15,800円 ・片道30km以上35km未満 18,700円 ・片道35km以上40km未満 21,600円 ・片道40km以上45km未満 24,400円 ・片道45km以上50km未満 26,200円 ・片道50km以上55km未満 28,000円 ・片道55km以上60km未満 29,800円 ・片道60km以上 31,600円	同	8,073千円	87,750円
管理職手当	理事、次長 55,000円 課長、事務局長 40,000円 課長補佐、所長 30,000円	異	12,367千円	398,935円

(6) 退職手当 (令和7年4月1日現在)

宇治田原町			国
(支給率)	自己都合 応募認定・定年		
勤続20年	19.6695 月分	24.586875月分	
勤続25年	28.0395 月分	33.27075 月分	
勤続35年	39.7575 月分	47.709 月分	
最高限度額	47.709 月分	47.709 月分	
その他の加算措置	定年前早期退職特例措置 (3~45%加算)		
1人当たり平均支給額	3,989千円	19,337千円	
平均勤続年数	8年3月	31年3月	
	1人当たり平均支給額	平均勤続年数	公表なし

③退職手当の1人当たり平均支給額は、令和4~令和6年度に退職した職員に支給された平均額である。
支給率及び取扱いについては、本町を含む京都府内の市町村等で組織する京都府市町村職員退職手当組合の条例で定められ、加入市町村等は、いずれも同じ基準を用いている。

5 特別職の報酬等の状況

(1) 特別職の報酬等の状況 (令和7年4月1日現在)

区分		給料月額等	
給料	町長	730,000円	
	副町長	600,000円	
	教育長	560,000円	
報酬	議長	365,000円	
	副議長	275,000円	
	委員長	250,000円	
	議員	240,000円	
期末手当	町長 副町長 教育長	(6年度支給割合) 3.45 月分	(7年度支給割合) 3.45 月分
	議長 副議長 委員長 議員	(6年度支給割合) 3.45 月分	(7年度支給割合) 3.45 月分
退職手当	町長 副町長 教育長	(算定方式)	(1期の手当額) (支給時期)
		基礎給料月額×530/100×在職年数	15,476千円 任期毎
		基礎給料月額×315/100×在職年数	7,560千円 任期毎
		基礎給料月額×270/100×在職年数	4,536千円 任期毎

③退職手当の「1期の手当額」は、基礎給料月額(退職前1年間の給料総額の12分の1の額)及び支給率に基づき、町長及び副町長については1期(4年=48月)、教育長については1期(3年=36月)勤めた場合における退職手当の見込額

6 職員数の状況

(1) 部門別職員数の状況 (各年4月1日現在)

区分			職員数		対前年増減数
部門			令和6年	令和7年	
普通会計部門	一般行政部門	議会	2	2	0
		総務	25	25	0
		税務	6	6	0
		民生	25	25	0
		衛生	9	9	0
		農林水産	6	6	0
		商工	2	2	0
		土木	12	12	0
		計	87	87	0
		教育部門	17	17	0
公営企業等	会計部門	水道	6	6	0
		下水道	4	4	0
		国保等	9	9	0
		小計	19	19	0
		合計	123 [138]	123 [138]	0 [0]

③1 職員数は一般職に属する職員数
2 [] 内は、条例定数の合計

(2) 年齢別職員構成の状況 (令和7年4月1日現在)

区分	20歳未満	20歳~24歳	25歳~29歳	30歳~34歳	35歳~39歳	40歳~44歳	45歳~49歳	50歳~54歳	55歳~59歳	60歳以上	計
職員数	0	8	12	16	17	12	21	19	16	2	123

(3) 定員管理計画の状況 (各年4月1日現在)

区 分	令和6年 計画前年	令和7年 1年目	令和8年 2年目	令和9年 3年目	令和10年 4年目	令和11年 5年目
計画数値	128	128	128	128	128	128
実職員数	123	123	—	—	—	—

③計画期間は、令和7年~令和11年の5年間

FC鷺峰 (わしみな) 団員募集

FC鷺峰は町内で活動する小学生のサッカークラブです。1~6年生まで約30人が元気にサッカーをしています。足でボールを扱うため失敗は当たり前。どの子もたくさん失敗して、たくましくなっています。グラウンドでお待ちしています！

- ◆練習日 毎週水(ナイター)・土・日・祝
- ◆場 所 宇治田原住民クラブほか

体験は、随時受付中!

ご希望の方は、メール (fc_washimine@yahoo.co.jp) または、インスタのDMでお気軽にどうぞ!

みんなでサッカーしよう!

YOUR Life Station
医療法人社団 石鑑会
Medical Corporation Sekitetsukai

救急告示病院・地域周産期母子医療センター

京都田辺中央病院 ☎0774-63-1111

近鉄新田辺駅より徒歩2分・JR京田辺駅より徒歩3分

回復期リハビリテーション病棟・人工透析

京都田辺記念病院 ☎0774-63-1112

小児科・内科・脳神経内科

同志社山手病院 ☎0774-63-1113

ビジネスからパーソナルまで

100年の歴史の中で培った経験やノウハウと、最新のデジタル技術と設備を駆使してお客様のニーズにお応えします。

自社設備による一貫生産だから中間マージンゼロ、安くても早い。

新しいこと 進んで やる

Shin Shin-DO
有限会社 新進堂印刷所

〒611-0021 宇治市宇治妙楽9 (あがた通り)
TEL. (0774) 22-3024
FAX. (0774) 23-0649

(有料広告) 広告内容は、町が推奨するものではありません。

町職員の給与状況

宇治田原町職員の給与と定員管理についてお知らせします。町職員の給与等は地方公務員法第24条の規定により、国や他の地方公共団体の給与等を考慮し、町議会の議決を経て、条例で定められています。

また、定員管理については年次計画を作成し、機能的・効率的な組織体制の構築、公務効率の向上、民間委託等の推進を図り、人員の適正配置に努めるとともに、今後の行政需要の動向を勘案しながら、必要な職員数を適切に確保することとしています。

なお、お知らせする給与等は、税金や各種保険料等を差し引く前の額で、いわゆる手取額ではありません。

1 総括（普通会計決算）令和6年度

（1）人件費の状況

住民基本 台帳人口 (令和6年度末)	歳出額 A	実質収支	人件費 B	人件費率 B/A	(参考) 令和5年度の 人件費率
8,626人	5,620,527千円	188,115千円	1,237,899千円	22.0%	22.8%

（2）職員給与費の状況

職員数 A	給与費				一人当たり 給与費 B/A
	給料	職員手当	期末・勤勉手当	計 B	
104人	394,868千円	58,104千円	163,498千円	616,470千円	5,928千円

- ③ 1 職員手当には退職手当を含まない。
2 職員数は、令和6年4月1日現在の人数である。

2 職員の平均給与月額、初任給等の状況

（1）職員の平均年齢、平均給料・給与の状況（令和7年4月1日現在）

①一般行政職

区分	平均年齢	平均給料月額	平均給与月額	平均給与月額 (国ベース)
宇治田原町	42.8歳	327,474円	384,993円	374,889円
国	41.9歳	332,237円	—	414,480円

②技能労務職

区分	平均年齢	職員数	平均給料月額	平均給与月額	平均給与月額 (国ベース)
宇治田原町	56.0歳	5人	335,692円	383,286円	364,903円
国	51.3歳	1,703人	294,567円	—	337,907円

- ③ 1 「平均給料月額」とは、令和7年4月1日現在における各職種ごとの職員の基本給の平均
2 「平均給与月額」とは、給料月額と毎月支払われる扶養手当、地域手当、住居手当、時間外勤務手当などのすべての諸手当の額を合計したものである。
また、「平均給与月額（国ベース）」は、国家公務員の平均給与月額には時間外勤務手当、特殊勤務手当等の手当が含まれていないことから、比較のため国家公務員と同じベースで再計算したものの。
3 「技能労務職」とは清掃職員、学校給食員等をいう。

（2）職員の初任給の状況（令和7年4月1日現在）

区分	一般行政職		技能労務職	
	大学卒	高校卒	大学卒	高校卒
宇治田原町	220,000円	194,500円	220,000円	194,500円
国	220,000円	188,000円	—	—

（3）職員の経験年数別・学歴別平均給料月額の状況（令和7年4月1日現在）

区分		一般行政職		技能労務職	
		大学卒	高校卒	大学卒	高校卒
経験 10年程度	平均 経験年数	13年2月	12年1月	—	—
	平均 給料月額	289,900円	259,366円	—	—
経験 20年程度	平均 経験年数	22年10月	22年9月	—	—
	平均 給料月額	371,010円	317,600円	—	—
経験 30年程度	平均 経験年数	32年3月	34年2月	29年2月	—
	平均 給料月額	398,480円	371,850円	348,400円	—

3 一般行政職の級別職員数等の状況

（1）一般行政職の級別職員数の状況（令和7年4月1日現在）

区分	1級	2級	3級	4級	5級	6級
標準的な職務内容	定期的な業務を行う主事、技師、保育士、介護支援専門員、保健師	高度の知識又は技術、経験を必要とする主事、技師、保育士、介護支援専門員、保健師	主任、主査、専門員の職務	係長、専門官の職務	課長補佐、所長の職務	理事、次長、課長、事務局長の職務
職員数	主事 8人 技師 1人	主事 13人 技師等 4人	主任 17人 主査 1人	係長 11人 専門官 1人	課長補佐 15人 所長 1人	理事、次長 4人 課長、局長 10人
構成比	10.5%	19.8%	20.9%	14.0%	18.6%	16.3%

- ③ 1 宇治田原町の給与条例に基づく給料表の級区分による職員数（再任用職員を除く）
2 「標準的な勤務内容」とは、それぞれの級に該当する代表的な職務

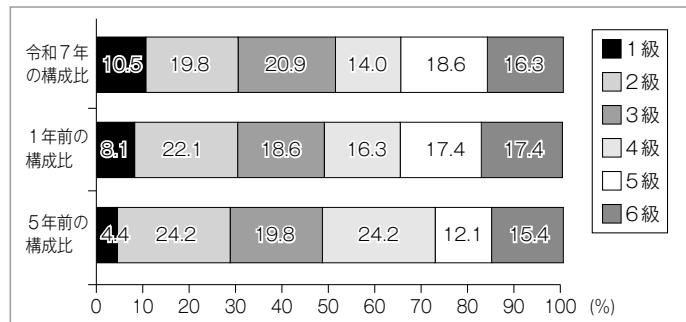

4 職員の手当の状況

（1）期末手当・勤勉手当（令和7年4月1日現在）

宇治田原町		国
1人当たり平均支給額（令和6年度） 1,588千円		—
(令和6年度支給割合) 期末手当 2.50 月分 (1.40) 月分	勤勉手当 2.10 月分 (1.00) 月分	(令和6年度支給割合) 本町と同じ
(令和7年度支給割合) 期末手当 2.50 月分 (1.40) 月分	勤勉手当 2.10 月分 (1.00) 月分	(令和7年度支給割合) 本町と同じ
(加算措置の状況) 職制上の段階、職務の級等による加算措置 ・役職加算 5～15%		(加算措置の状況) 職制上の段階、職務の級等による加算措置 ・役職加算 5～20% ・管理職加算 10～25%

- ③（ ）内は、再任用職員に係る支給割合

会員募集中 私達と一緒に働きませんか

宇治田原町シルバー人材センター

60歳以上の健康で働く意欲のある方、お気軽にお電話下さい！

☎ (0774) 88-4333

宇治田原町大字費田小字船戸63番地 高齢者活躍人材確保成事業
宇治田原町ふれあい福祉センター内 【京都労働局委託事業】

京都銀行で NISA はじめませんか？

投信自動積立 毎月1,000円から積立できる♪

スマホで申込みOK！

京銀投信積立

京都銀行 宇治田原支店 TEL.0774(88)3737

一緒にうれしい On Your Side

京都中央信用金庫

みなさまのすぐとなりに 京都中央信用金庫がいます。

宇治田原支店
国道307号線 費田バス停前
☎ 0774(88)4311
FAX 0774(88)4494

（有料広告）広告内容は、町が推奨するものではありません。

information

教育委員に播磨幸博さんを再任

11月14日（金）に開催された町議会臨時会において同意を受け、教育委員に播磨幸博さんが再任されました。任期は令和7年11月26日から令和11年11月25日までの4年間です。



図学校教育課 ☎ 88 - 6612

こちら消防分署

図宇治田原分署 ☎ 88 - 5500

年末火災防止運動実施中!

「急ぐ日も 足止め火を止め 準備よし」

12月15日（月）から12月31日（水）まで『年末火災防止運動』を行います。

日に日に寒さが厳しくなるとともに空気が乾燥し、一段と火災が発生しやすい時季となります。

また、年末の慌ただしさに加えて注意力が散漫になり、ちょっとした不注意や油断が火災を引き起こす原因となってしまう。

お出かけ前やお休み前には、必ず火の元の点検をお願いします。

皆さんが平穏無事に年を越し、明るい年が迎えられよう火災予防にご協力をお願いします。

社協通信

令和7年度

生活相談会と
年越し応援ボックス配布のお知らせ

今年も残すところあと僅かとなりました。

昨年に引き続き、生活にお困りの方へ食料品や日用品を盛り込んだ「♥が詰まった年越し応援ボックス」を配布いたします。

同時に「生活相談会」（随時対応いたします）も併せて行いますので、この機会に是非ご利用ください。

配布日時 12月1日（月）～5日（金）

午前9時～午後5時

会場 町老人福祉センターやすらぎ荘

荒木天皇2番地（福）社会福祉協議会



公式ラインからも
お申込できます



図・ 図（福）社会福祉協議会 ☎ 88 - 3294 / FAX 88 - 4094

必ず起こる大規模災害に備えて

総合防災訓練に435人

京都府南部を震源とする地震を想定した町総合防災訓練を宇治田原中央公園で行い、自主防災会をはじめ、消防、警察、自衛隊など計435人が参加しました。

この訓練では、震度6弱の地震が発生し、広範囲で家屋が倒壊し負傷者多数を想定し、関係機関連携のもと、避難情報の伝達や、被

害状況の情報収集、避難所の開設、救出・救護訓練などを行い、地域の防災力を高めました。

午前9時に地震が発生。災害対策本部の設置により訓練が開始されると、町職員による被害状況の報告を受け、高尾、郷之口、銘城台、南、荒木、立川地区に避難指示を発令しました。

自主防災会は、サイレンを合図に、要請を受けて出動した自衛隊車両などで避難を開始し、中央公園に到着すると、本部へ避難状況を確認しました。

その後参加者は、公園に設置されたマンホールトイレや給水タンク、土のう作成、瓦礫の持ち上げなどを体験し、災害時への備えを確認。食生活改善推進員協議会による豚汁の炊き出し訓練や、関係機関による展示ブースの設置も行われ、最後には消防団による統率の取れた放水訓練で締めくくられました。



おめでとーございます

令和7年秋の叙勲

瑞宝双光章

馬場泰彦さん

国民参政135周年・普通選挙100周年・
婦人参政80周年記念表彰

総務大臣感謝状

大谷友一さん

令和7年度京都府教育功労者表彰

教育功労

奥村博己さん

令和7年度京都府納税表彰

森田

治さん

令和7年度明るい選挙啓発ポスター

京都府明るい選挙
推進協議会会長賞

伊藤ことはさん

佳作

北川海音さん

第48回京都府民総合体育大会

バスケットボール競技
（成年女子）準優勝

宇治田原町代表チーム

食改の窓 No.297

バナナケーキ

バナナのやさしい甘みでしっとりとしたケーキです。
混ぜて焼くだけで簡単にできるのでおすすめです。
あっさりとしたフルーツと相性抜群
トッピングも楽しんでみてくださいね♪



材 料	バナナ	2本	作り方
(10人分)	(完熟がおすすめ)		
	ホットケーキミックス		
		200 g	
	卵	3個	
	牛乳(豆乳)	50 g	
	砂糖	50 g	
	サラダ油	50 g	
	レモン汁	少々	

栄養価 (1人分)

エネルギー 182kcal たんぱく質 3.8g 脂質 7.6g 塩分 0.3g

- ① オーブンを180度で準備する。
- ② バナナを潰しレモン汁をかける。
- ③ 全部の材料をボールに入れて混ぜる。
- ④ 型に入れ、30分～40分焼く。
- ⑤ 竹串をさし、生地が付いてこないか確認できたら完成。

子育て通信

園・地域子育て支援センター ☎88-6622
(はぐくむセンター)

あそびの広場 妊婦さんから就学前の子どもと保護者まで。
一緒に遊んで交流しましょう。

おでかけ広場 町内各地におでかけします。
四季折々の宇治田原のステキなところを再発見しましょう。

各種事業 「栄養相談」「授乳育児相談」「子育て相談」等も実施しています。

クリスマス会のご案内

今年もクリスマス会を行います。お子さんとクリスマスの雰囲気を味わいながら、楽しいひとときを過ごしましょう。サンタさんは来てくれるかな？
(公共交通イベントも併催予定)

日 時：23日(火) 11:00～12:30

場 所：はぐくむセンター

内 容：クリスマスのお話、歌と楽器あそび、制作、ゲームなど(軽食有)

対 象：就学前のお子さんと保護者(10組)

参加費：お子さん1人につき100円

事業やイベントによっては、プレイルームをご利用いただけない場合があります。
ご了承ください。



親子で遊ぶ・学ぶ・集う場の「地域子育て支援センター」

お気軽にお越しください。※事業はすべて予約制です。

プレイルーム利用時間▶平日9:00～16:30

子育てに関する相談を受け付けているほか、ファミサポ会員も募集中です。

子育て支援
センター事業
12月

日	月	火	水	木	金	土
日付	1	2	3	4	5	6
事業名	栄養相談 ①10:00～11:00 ②13:30～14:30 ③15:00～16:00 はぐくむセンター (保健センター)	子育てサービス 利用支援窓口 平日8:30～17:15 電話相談可		子育て支援 センター事業 12月		
時間						
場所						
内容						
7	8	9	10	11	12	13
	新しいメイク法 をビューティー アドバイザーに 教わります。	子育て家庭応援事業 10:00～11:30 はぐくむセンター メイク講座	授乳育児相談 9:30～11:30 はぐくむセンター (保健センター)	臨床心理士 によるカウンセ リングです。	おでかけ広場 10:00～11:00 緑苑坂自治会館 親子あそび	
14	15	16	17	18	19	20
	栄養相談 ①10:00～11:00 ②13:30～14:30 ③15:00～16:00 はぐくむセンター (保健センター)	あそびの広場 10:30～11:00 はぐくむセンター わらべうた	ファミサポ学習会 10:00～11:30 はぐくむセンター 子どもの栄養	子育て相談 9:30～11:30 はぐくむセンター 相談		子育て家庭応援事業 10:00～11:30 はぐくむセンター 妊婦体験・沐浴教室
21	22	23	24	25	26	27
		あそびの広場 11:00～12:30 はぐくむセンター クリスマス会	授乳育児相談 9:30～11:30 はぐくむセンター (保健センター)	栄養士による会員 向けの講座です。 会員以外の方も受 講できます。	新しい命の誕生を 前に、体験しませ んか。ご家族との 参加も可能です。	
28	29	30	31			

Health center

健康のお便り

園子育て支援課 ☎88-6636

「麻しん風しん混合ワクチン(MRワクチン)」
2回の接種を忘れずに

1回目は1歳になってから2歳になるまで
2回目は小学校入学前の1年間
それぞれ接種をお願いします



なぜ、予防接種が必要なのか？

予防接種により95%程度の子どもの麻しん・風しんに対する免疫を獲得することができると言われています。2回の接種を受けることで1回の接種では免疫がつかなかった方に免疫をつけ、1回目から年数が経って免疫が下がることを防ぎます。

麻しん
とは

感染力が非常に強く、重症化することも

発熱後3～4日して全身に赤い発疹が現れ高熱が続きます。感染力は非常に強く、大人も子どもも重症化することがある病気です。肺炎や脳炎など重い合併症を起こして死亡したり、後遺症を残すこともあります。さらに感染後数か月間は免疫機能が低下するため、別の感染症(肺炎、中耳炎、気管支炎など)にかかりやすくなります。

風しん
とは

妊婦や赤ちゃんへの感染に注意

感染者の約15～30%は無症状です。麻しんより症状は軽く、発熱・発疹・リンパ節の腫れが特徴です。気をつけたいのは、妊娠20週頃までの妊婦への感染です。胎児にも感染して、障がいのある先天性風疹症候群の赤ちゃん(心臓病や白内障など)が生まれる可能性が高くなるので、早期に予防することが大切です。

◆定期予防接種として無料で接種できる子ども◆

接種日時時点で町に住民票があるお子さま。

1回目：1歳から2歳になるまで

2回目：年長児(令和7年度は令和元年4月2日～令和2年4月1日生まれ)

※接種の際は、医療機関を予約の上、親子健康手帳・予診票を必ずご持参ください。

※対象年齢や接種期間を過ぎると全額自己負担となりますので、ご注意ください。

今月の
保健・予防案内

栄養相談 ☎ [対象] 住民

1日⑨15日⑨ ①午前10時～11時

②午後1時30分～2時30分

③午後3時～4時

乳児後期健康相談 [対象] 生後8～10か月

5日⑨ 午前9時20分～9時50分受付

2歳児歯科健診 [対象] 2歳4～8か月

12日⑨ 午後1時20分～1時50分受付

予防接種(BCG) [対象] 5か月～1歳未満

17日⑨ 午後1時10分～1時30分受付

5歳児健康診査 [対象] 5歳0～2か月

19日⑨ 午後0時50分～1時30分受付

※BCG予防接種は個別通知はしておりませんので、対象者は当日お越しください。

※集団健診(健康相談)対象者には個別に通知いたします。

場所 = いずれも「はぐくむセンター(保健センター)」

☎ = 要予約

園・園 子育て支援課 ☎88-6636

今月の
元気はつらつ!若返り塾

場 所	日	時間
総合文化センター (おやしエクササイズ)	12日⑨・19日⑨	午前
高尾公民館	12日⑨	午後
郷之口会館	23日⑨	午後
銘城台自治会館	5日⑨	午前
荒木(やすらぎ荘)	5日⑨	午後
南区公民館	18日⑨	午後
岩山会館	23日⑨	午前
緑苑坂自治会館	3日⑨	午前
禅定寺会館	24日⑨	午後
立川公民館	19日⑨	午後
湯屋谷会館	17日⑨	午前
奥山田会館	10日⑨	午後

※午前＝午前10時～正午、午後＝午後2時～4時

まちかどほっとナウ

Ujitawara Town Topics

雨にも負けず大賑わい
笑顔と活気に包まれた商工祭

11/3

毎年恒例の商工祭が今年も開催されました。当日はあいにくの雨模様でしたが、会場は朝から多くの来場者で賑わいました。

町内の事業者による出店では、地元の特産品や手作りグルメなどが並び、訪れた人は傘を片手に楽しんでいました。

ステージでは、うぐいす幼稚園児たちの可愛らしい踊りやシンガーソングライター永谷茶門さんのステージ、町内出身のお笑い芸人だわらたわらさんの漫才など盛りだくさんの内容に、最後はラムネ早飲み大会も行われ、会場は温かい拍手と笑顔に包まれました。

元気いっぱい出演者と来場者の姿に、地域の絆と活気を感じる一日となりました。



◇どのトラクターが対象？
令和9年1月1日からです。

◇義務化はいつから？
令和9年1月1日からです。

◇鳥インフルエンザ対策
野鳥から鳥類への鳥インフルエンザ感染を防ぐため、次のことに注意してください。

◇下水道・町設置浄化槽
公共下水道や町設置浄化槽を使用している方は、使用人数に変更があれば届けてください。

◇大掃除でのゴミを出す前に！リユース品募集
年末年始、大掃除をされるご家庭が多いですが、ごみの中には、まだ使えるものがたくさんあります。

◇日本語教師になる本 2026
外国人に日本語を教える先生になろう

◇千年先のあなたへ
佐藤 まどか / 作
佐藤 真紀子 / 絵

※本文は㈱図書館流通センター発行の新刊全点案内から引用しています。

乗用型トラクター道路走行時のシートベルト着用が義務化されます。

乗用型トラクターの機体の転倒・転落を原因とする死亡事故が多く発生している状況が踏まえ、先般、道路運送車両の保安基準が改正され、乗用型トラクターへのシートベルト装備が義務化されます。

適用日以降に製造された乗用型トラクターで道路走行する際、運転手はシートベルトの着用が義務となります。

◇鳥インフルエンザ対策
野鳥から鳥類への鳥インフルエンザ感染を防ぐため、次のことに注意してください。

◇下水道・町設置浄化槽
公共下水道や町設置浄化槽を使用している方は、使用人数に変更があれば届けてください。

◇日本語教師になる本 2026
外国人に日本語を教える先生になろう

◇千年先のあなたへ
佐藤 まどか / 作
佐藤 真紀子 / 絵

※本文は㈱図書館流通センター発行の新刊全点案内から引用しています。

乗用型トラクター道路走行時のシートベルト着用が義務化されます。

乗用型トラクターの機体の転倒・転落を原因とする死亡事故が多く発生している状況が踏まえ、先般、道路運送車両の保安基準が改正され、乗用型トラクターへのシートベルト装備が義務化されます。

適用日以降に製造された乗用型トラクターで道路走行する際、運転手はシートベルトの着用が義務となります。

◇鳥インフルエンザ対策
野鳥から鳥類への鳥インフルエンザ感染を防ぐため、次のことに注意してください。

◇下水道・町設置浄化槽
公共下水道や町設置浄化槽を使用している方は、使用人数に変更があれば届けてください。

◇日本語教師になる本 2026
外国人に日本語を教える先生になろう

◇千年先のあなたへ
佐藤 まどか / 作
佐藤 真紀子 / 絵

※本文は㈱図書館流通センター発行の新刊全点案内から引用しています。

乗用型トラクター道路走行時のシートベルト着用が義務化されます。

乗用型トラクターの機体の転倒・転落を原因とする死亡事故が多く発生している状況が踏まえ、先般、道路運送車両の保安基準が改正され、乗用型トラクターへのシートベルト装備が義務化されます。

適用日以降に製造された乗用型トラクターで道路走行する際、運転手はシートベルトの着用が義務となります。

◇鳥インフルエンザ対策
野鳥から鳥類への鳥インフルエンザ感染を防ぐため、次のことに注意してください。

◇下水道・町設置浄化槽
公共下水道や町設置浄化槽を使用している方は、使用人数に変更があれば届けてください。

◇日本語教師になる本 2026
外国人に日本語を教える先生になろう

◇千年先のあなたへ
佐藤 まどか / 作
佐藤 真紀子 / 絵

※本文は㈱図書館流通センター発行の新刊全点案内から引用しています。

乗用型トラクター道路走行時のシートベルト着用が義務化されます。

乗用型トラクターの機体の転倒・転落を原因とする死亡事故が多く発生している状況が踏まえ、先般、道路運送車両の保安基準が改正され、乗用型トラクターへのシートベルト装備が義務化されます。

適用日以降に製造された乗用型トラクターで道路走行する際、運転手はシートベルトの着用が義務となります。

◇鳥インフルエンザ対策
野鳥から鳥類への鳥インフルエンザ感染を防ぐため、次のことに注意してください。

◇下水道・町設置浄化槽
公共下水道や町設置浄化槽を使用している方は、使用人数に変更があれば届けてください。

◇日本語教師になる本 2026
外国人に日本語を教える先生になろう

◇千年先のあなたへ
佐藤 まどか / 作
佐藤 真紀子 / 絵

※本文は㈱図書館流通センター発行の新刊全点案内から引用しています。

乗用型トラクター道路走行時のシートベルト着用が義務化されます。

乗用型トラクターの機体の転倒・転落を原因とする死亡事故が多く発生している状況が踏まえ、先般、道路運送車両の保安基準が改正され、乗用型トラクターへのシートベルト装備が義務化されます。

適用日以降に製造された乗用型トラクターで道路走行する際、運転手はシートベルトの着用が義務となります。

◇鳥インフルエンザ対策
野鳥から鳥類への鳥インフルエンザ感染を防ぐため、次のことに注意してください。

◇下水道・町設置浄化槽
公共下水道や町設置浄化槽を使用している方は、使用人数に変更があれば届けてください。

◇日本語教師になる本 2026
外国人に日本語を教える先生になろう

◇千年先のあなたへ
佐藤 まどか / 作
佐藤 真紀子 / 絵

※本文は㈱図書館流通センター発行の新刊全点案内から引用しています。

乗用型トラクター道路走行時のシートベルト着用が義務化されます。

乗用型トラクターの機体の転倒・転落を原因とする死亡事故が多く発生している状況が踏まえ、先般、道路運送車両の保安基準が改正され、乗用型トラクターへのシートベルト装備が義務化されます。

適用日以降に製造された乗用型トラクターで道路走行する際、運転手はシートベルトの着用が義務となります。

◇鳥インフルエンザ対策
野鳥から鳥類への鳥インフルエンザ感染を防ぐため、次のことに注意してください。

◇下水道・町設置浄化槽
公共下水道や町設置浄化槽を使用している方は、使用人数に変更があれば届けてください。

◇日本語教師になる本 2026
外国人に日本語を教える先生になろう

◇千年先のあなたへ
佐藤 まどか / 作
佐藤 真紀子 / 絵

※本文は㈱図書館流通センター発行の新刊全点案内から引用しています。

第12回お茶の里うじたわ
マラソン運営ボランティア募集中

大会を支えていただくボランティアを募集します。
日時 12月21日(日) 午前

募集
LINE

8時から正午頃まで
町・町立図書館協会(住
民体育館内) 88・4567

大掃除でのゴミを出す前に！
リユース品募集

年末年始、大掃除をされるご家庭が多いですが、ごみの中には、まだ使えるものがたくさんあります。

日本語教師になる本 2026
外国人に日本語を教える先生になろう

外国人に日本語を教えたい人のための完全ガイド。日本語教師の仕事内容、国家資格「登録日本語教員」と国家試験「日本語教員試験」、日本語教師の仕事に就くために必要なことなどを解説する。日本語教師養成校等のリスト付き。

千年先のあなたへ
佐藤 まどか / 作
佐藤 真紀子 / 絵

おねえちゃんの仕事を知りたくて、宮大工の工場見学に行った杏。そこで、棟梁とよばれる人の話を聞いて…。日本の社寺建築にたずさわる宮大工の職人たちの現場を、杏の目を通して描く。

新刊図書
の紹介

今月の予定
休館日
2・9・16・23日(火曜日)
25日(木・館内整理日)
28日(日)~1月4日(日)
おはなし会
13日(土) 11:00~
ボードゲーム・デー
13日(土) 14:00~
「絵本のじかん」交流会
今月はあります。

図書館だより

町・町立図書館 88・5852

Xmas

Information from Town's library

~特集展示~

☆クリスマス特集

クリスマスに関する絵本を中心に展示・貸出しています。ぜひ、手に取ってご覧ください。



約200冊の絵本や児童書を展示しています。

日本語教師になる本 2026

外国人に日本語を教える先生になろう

外国人に日本語を教えたい人のための完全ガイド。日本語教師の仕事内容、国家資格「登録日本語教員」と国家試験「日本語教員試験」、日本語教師の仕事に就くために必要なことなどを解説する。日本語教師養成校等のリスト付き。



千年先のあなたへ

佐藤 まどか / 作
佐藤 真紀子 / 絵

おねえちゃんの仕事を知りたくて、宮大工の工場見学に行った杏。そこで、棟梁とよばれる人の話を聞いて…。

日本の社寺建築にたずさわる宮大工の職人たちの現場を、杏の目を通して描く。

新刊図書
の紹介

今月の予定

休館日
2・9・16・23日(火曜日)
25日(木・館内整理日)
28日(日)~1月4日(日)
おはなし会
13日(土) 11:00~
ボードゲーム・デー
13日(土) 14:00~
「絵本のじかん」交流会
今月はあります。

1) とある日の移住交流イベント。移住に興味のある方々が理想の暮らしを語り合う。 2) 町在住者や、先輩移住者に町の暮らしについて質問タイム。 3) 一人ひとり真剣に相談に乗る中山さん。 4) その場で空家バンク利用登録をされた方。 5) 上村さんと中山さんは空家をリノベーションしたカフェも運営(まちまちカフェ)。 6) カフェの中にはレンタルスペースも。



田舎暮らしナビゲーターの中山さん(左)と上村さん

特集

宇治田原を誇りに思える場所へ 大切なものを守り、未来へつなぐ

町では空家を活用してまちの賑わいにつなげる「空家バンク」を進めています。近年、移住希望者の増加により、空家の需要が増える一方で、空家バンクの登録物件はまだまだ少なく、移住希望者に紹介できる物件数が限られているのが現状です。

町の喫緊の課題である人口減少。この課題を解決するためにも移住者の存在はとて大切で。そんななか、町には移住促進のため活動している「田舎暮らしナビゲーター」の方々がいらっしゃいます。自身も移住者という目線で「宇治田原で暮らしてみたい」「田舎の生活ってどんな感じ?」そんな素朴な声に、町の魅力や暮らしのリアルを伝える移住相談をされています。

今回はまちを元気にするため活動する人を身近に感じてもらうため、ナビゲーターの方を取材しました。その思いを皆さんに伝えることで、宇治田原に住んでみたい、知れば知るほど住みたいと思う人が増えていること、空家には新たな可能性があることを知ってもらい、少しでも多くの方が空家バンクの登録に関心をお寄せいただければ嬉しいですね。

自分の経験を活かし活動したいから始まった相談窓口

(上村さん) 私たち自身も移住者というのがある、移住相談を受ける機会が自

然とありました。窓口の一つとして活動したいと考えはじめていたときに、移住定住の視察に参加させてもらい、そこで活躍されている方を見て、こんな仕事があるんだ、やってみたいと思いが本格的に始まりました。

家づくりをきっかけに宇治田原町へ

(上村さん) 私が宇治田原に住み始めたきっかけは、夫が薪ストーブのある生活がしたいと言いだしたことです。もともと枚方で働いていて、そこまで通える範囲で薪ストーブがある家を建てられる土地を探していた時に、緑苑坂を見つけて、ここならということに住み始めました。

住み続けたい理由は好きだから

(中山さん) 私自身ここに住み続けたいと思う理由は人です。この人たちがいるから。結局そこなんやなって思います。温かい人とのつながりを感じられる宇治田原に愛着を持っています。みんなに出会えてよかったし、これからもここでの出会いを大切にしたいです。

移住相談は、同じ目線で良い面も課題も正直に

(中山さん) 移住相談では、いいことだけを言わないを意識しています。課題面を

どれだけ伝えられるか。もちろん本当にいい所だからこそ、みんな同じ思いでこうして活動しているけど、いい部分も悪い部分も全部聞いた上で、判断して移住してもらえたら嬉しいなと思います。

(上村さん) 私たちも移住してきて年月が経ち、何となく宇治田原目線になってきているので、移住してきたころの新鮮な気持ちを忘れてはいけないと思っています。

この活動で、子どもたちに誇れる宇治田原を「景色も空家も未来へつなぐ」

(中山さん) この先、子どもたちが私たちの活動を見て育っていく、次の担い手になる時に、自分たちでここでやりたいことを見つけて活動を始められたら嬉しいですね。「地元、あれがある宇治田原やねん」みたいな知名度が少しでも上がって宇治田原を誇りに思っていてほしいです。

(上村さん) 茶畑や自然の景色も魅力だと思ってるので、その景色を守っていきたくです。実際に空き家を掘り起こしに行く、あと少し早く手をかけることができれば、空家の状態からリノベーションして、元の良さを残してそのまま使えたのにといいことが沢山あります。このまま放っておいたら更地にするしかないという家を、軒でも多く救って、素敵な景観を大事にしていきたいです。

くとうてん

取材をされていて、この人が好きだと思えることはすごく素敵なことだなと思いました。

大人になるとまっすぐに人と向き合うことや素直に好きだと伝えることが難しく感じる事があります。でもうまく言葉にできなくても、誰かを大切に思う気持ちがあるだけで、自分の中の優しさや強さはきっと成長しているでしょう。

人を好きだと思えるたびに、私たちは少しずつ優しく強い自分に出会っているかもしれません。(な)

わが家のアイドル。



高田 望愛ちゃん(2歳2か月)

いつも笑わせてくれてありがとう！
大好きよん!!

町の情報やイベントのお知らせを配信中!

町公式 LINE や Instagram では暮らしに役立つ情報やイベントのお知らせを発信しています。ぜひ、登録・フォローをお願いします。



町公式 LINE



産業観光課
公式 Instagram



町 Instagram
UJITAWALIKE

投稿募集▶元気のヒケツ(80歳以上) 写真と「氏名(ふりがな)・「年齢」・「元気の秘訣(50文字以内)」・「電話番号」▶わが家のアイドル(乳幼児) 写真と子どもの「氏名(ふりがな)・「年齢(0歳0か月)」・「メッセージ(25文字以内)」▶うじたわら LIKE なひととき 町内の LIKE な写真と「氏名(ふりがな)・一言コメント」をそれぞれお送りください。 ■送付先 総務課広報 ☎88-6631 または右 QR から





日	月	火	水	木	金	土
<div> <div> ㊦=総合文化センター ㊧=図書館 ㊨=住民体育館 ㊩=要予約 </div> <div> 水道メーター検針(1~12日) 銘城台、郷之口、南、貴田、 荒木(大地・平山・立川を除く)、 岩山(法泉寺のみ)、高尾 </div> </div>	栄養相談 ㊩ はぐ♡くむセンター ①午前10:00~11:00/ ②午後1:30~2:30/ ③午後3:00~4:00			やすらぎ荘のお風呂 毎週水・金曜日(祝日除く) ㊦ 午前9:30~正午 ㊦ 午後1:30~4:00 ㊦ 午前9:30~正午 ㊦ 午後1:30~4:00	乳児後期健康相談 はぐ♡くむセンター 午前9:20~9:50受付	
	1	2	3	4	5	6
		㊦㊧㊨=休館	宗円交遊庵 やんたん 休館日=毎週水・木曜日 年末年始の休館日=12/24~1/8			
普通救命講習 宇治田原分署 午前9:00~正午	行政相談・人権相談 役場 午後1:30~4:30	子育て家庭応援事業 ㊩ はぐ♡くむセンター 午前10:00~11:30 消費生活相談 ㊩ 役場 午前10:00~正午 / 午後1:00~4:00	授乳育児相談 ㊩ はぐ♡くむセンター 午前9:30~11:30		おでかけ広場 ㊩ 緑苑坂自治会館 午前10:00~11:00 2歳児歯科検診 はぐ♡くむセンター 午後1:20~1:50受付	おはなし会 総合文化センター 午前11:00~11:30 ボードゲーム・デー 総合文化センター 午後2:00~4:00
7	8	9	10	11	12	13
	栄養相談 ㊩ はぐ♡くむセンター ①午前10:00~11:00/ ②午後1:30~2:30/ ③午後3:00~4:00	あそびの広場 ㊩ はぐ♡くむセンター 午前10:30~午後0:30	献血 役場 午前9:45~正午 ファミサボ学習会 ㊩ はぐ♡くむセンター 午前10:00~11:30 予防接種(BCG) はぐ♡くむセンター 午後1:10~1:30受付	子育て相談 ㊩ はぐ♡くむセンター 午前9:30~11:30	トレーニング器具使用講習会 ㊩ トレーニングセンター 午後7:00~8:30 5歳児健康診査 はぐ♡くむセンター 午後0:50~1:30受付	子育て家庭応援事業 ㊩ はぐ♡くむセンター 午前10:00~11:30
14	15	16	17	18	19	20
第12回お茶の里うたわらマラソン 役場発着 午前8:45~9:30受付 クリスマスロビーコンサート 総合文化センター 午後2:00~3:00		あそびの広場 ㊩ はぐ♡くむセンター 午前11:00~午後0:30	授乳育児相談 ㊩ はぐ♡くむセンター 午前9:30~11:30 権利擁護相談 ㊩ やすらぎ荘 午後1:30~4:00			役場、はぐ♡くむセンター、 ふれあい福祉センター、 やすらぎ荘開庁(館) ~1月4日
21	22	23	24	25	26	27
		小・中学校第2学期終業式 ㊦㊧㊨=休館		㊦=休館		
28	29	30	31			
㊦㊧㊨=休館 (～1/4)						
うじたわLIKE♡バス・♡タクシー=運休(～1/4)						

●今月の納税・納付●		
○固定資産税	3期分
○後期高齢者医療保険料	6期分
○介護保険料	7期分
○国民健康保険税	7期分
○国民年金保険料	11月分
○保育料	12月分
○上・下水道料金	12月分

ごみ



ごみの分別で迷ったら
ごみの分け方チラシが
QR から HP で検索

環境建設環境課 ☎88-6639

し尿

くみもれのときは、収集口から確認して城南衛生管理組合
(☎075-631-5171)へ、臨時収集は城南環境事業協同
組合(☎23-5963)までご連絡ください。

収集地域	燃やすごみ	燃やさないごみ	大型ごみ ※事前予約制	缶・ペット ボトル	飲料用 ガラスびん	紙バック	プラマーク	収 集 地 域	収 集 日
A地域	岩山・禅定寺 立川・湯屋谷 荒木・奥山田	毎週 月・木曜日	毎週 火曜日	9日・23日 予約は 3日・17日まで	3日・17日	10日・24日	10日	毎週 金曜日	高尾 全 域 12/9・12/30 郷之口 全 域(大字荒木小字立川・平山含む) 12/5・12/26 貴田 全 域(大字荒木小字立川・平山含む) 12/5・12/26 荒木 全 域(大字荒木小字立川・平山含む) 12/5・12/26 南 並木・薬師前・東道祖神・亥子 12/5・12/26 旧府道(南栗所以南の府道含む)以东(亥子を除く) 12/8・12/29 旧府道(南栗所以南の府道含む)以西(並木・薬師前・東道祖神を除く) 12/9・12/30 岩山 金井谷・辻堂・森本・墓尾・口筒井谷・畠田・長山・山下 12/2・12/23 谷山口・谷出・法泉寺・富之門・辻出・西開土・沼尻・中出・城尾 12/3・12/24 禅定寺 全 域 12/1・12/22 奥田 12/2・12/23 立川 大導寺川以北(右岸) 12/3・12/24 大導寺川以南(左岸) 12/4・12/25 湯屋谷 全 域 12/19 奥山田 全 域 12/18
B地域	高尾・郷之口 貴田・銘城台 南・緑苑坂	毎週 火・金曜日	毎週 月曜日	8日・22日 予約は 3日・17日まで	10日・24日	3日・17日	3日	毎週 木曜日	

防災用長距離スピーカーの放送が
聞き取れないときは、電話で内容
確認ができます。

0774-88-3100
※通話料がかかります。

役 場	総務課 88-6631 企画財政課 88-6632 税住民課 88-6633 福祉課 88-6635 地域包括支援センター 88-3719 健康対策課 88-6610 子育て支援課 88-6636 地域子育て支援センター 88-6622 子ども家庭センター 88-6651 ㊦ 88-6646 建設環境課 88-6637 まちづくり推進課 88-6616 産業観光課 88-6638 上下水道課 88-3337 会計課 88-6640 学校教育課 88-6612 ㊦ 88-3780 社会教育課 88-6613 ㊦ 88-3780 議会事務局 88-6641 ㊦ 88-6617 役場 代表 88-2250 ㊦ 88-3231
出先など	町立保育所 88-6611 ㊦ 88-3104 宇治田原消防分署 88-5500 総合文化センター 88-5851 ㊦ 88-5333 町立図書館 88-5852 ※住民体育館 88-4567 ㊦ 88-4222 学校給食共同調理場 88-2255 ㊦ 88-3699 やすらぎ荘 88-2394 ㊦ 88-4094 ※維新館中学校 88-2106 ※田原小学校 88-2149 ※宇治田原小学校 88-2214 ※奥山田ふれあい交流館 88-5055 田原児童育成施設 99-7185 宇治田原児童育成施設 99-7188 ふれあい福祉センター 88-9160

※は指定避難所