

■発行・編集/宇治田原町役場総務課
☎ 610-0289
京都府綴喜郡宇治田原町大字立川小字坂口18番地の1
TEL (0774) 88-2250
FAX (0774) 88-3231
■印刷/南新進堂印刷所 宇治市宇治妙楽9

町民の窓

Ujitawara Public Relations

ホームページアドレス <https://www.town.ujitawara.kyoto.jp>

●人のうごき（10月1日現在）
8,601人（－10）
男4,386人（－10） 女4,215人（0）
出生4人 死亡11人 転入38人 転出41人
3,922世帯（＋5）（ ）内は前月比



目次	02~04	令和6年度決算、取り組んだ内容
	05	国民健康保険「資格確認書」一斉更新
	06	イベントコーナー

勇壮な掛け声響く！地域一丸で盛り上がった田原祭
10月9日～12日にかけて伝統行事である田原祭が行われました。各地で太鼓の音が響き渡り「そらよいよい」と元気の掛け声とともに、神輿が町内を巡行しました。巡行を一目見ようと多くの方が集まり、活気に満ちた1日でした。

令和6年度決算

大型投資的事業や物価高騰に対する 支援に重点的に取り組みました

令和6年度の決算
がまとまりました。
宇治田原山
手線関連事業（工業団地線）
や宇治田原児童育成施設整備
備といった大型投資的事業
に加え、物価高騰対策支援

03 経常収支比率

財政の弾力性は前年度より1.5ポイント改善

地方公共団体の財政構造の弾力性を表し、人件費、扶助費、公債費など毎年必ず支出する経費を町民税など毎年見込める収入で割った指標です。この比率が低いほど、臨時の財政需要に余裕を持つことができ、財政構造に弾力性があると言えます。

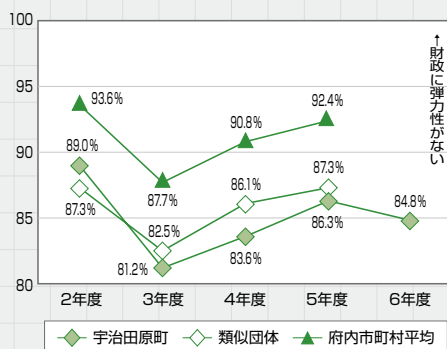

02 一般会計歳出

歳出総額は約56億2千万円

町が支出した一般会計の総額は約56億2千万円で前年度に比べて約3億8千万円の増となりました。人件費・扶助費・公債費の義務的経費は前年度に比べて2.0%減少し、全体の42.7%を占めています。投資的経費は、宇治田原児童育成施設整備事業などの増により、前年度に比べて1.3%増加し、全体の10.1%となりました。

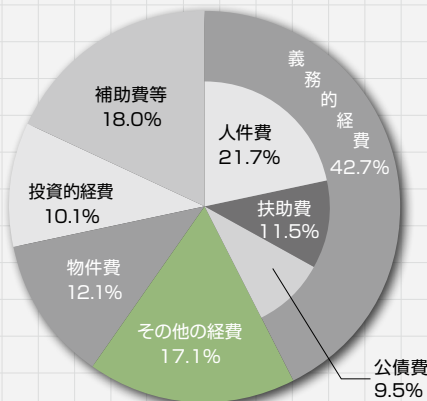

01 一般会計歳入

歳入総額は約58億3千万円

町に入った令和6年度の歳入は約58億3千万円で前年度に比べて約4億1千万円の増となりました。町税を中心とした自主財源比率は、国庫支出金、町債などの依存財源の減少により前年度に比べて0.6%増加しました。

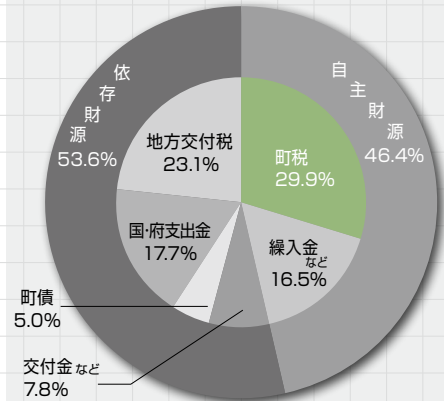

07 健全化判断比率・資金不足比率

健全化指標は良好

健全化判断比率	宇治田原町	早期健全化基準	財政再生基準
実質赤字比率 *1	—	15.0%	20.0%
連結実質赤字比率 *2	—	20.0%	30.0%
実質公債費比率 *3	10.8%	25.0%	35.0%
将来負担比率 *4	88.6%	350.0%	—

*赤字が生じない場合は「—」で表示。

*1普通会計の赤字の大きさから財政状況を判断する指標

*2特別会計を含めた一般会計の赤字の大きさから財政状況を判断する指標

*3借金等の返済額の大きさから資金繰りの度合いを判断する指標

*4実質的な負債額等から将来の財政のひっ迫度を判断する指標

資金不足比率 *5	宇治田原町	経営健全化基準
水道事業会計	—	20%
下水道事業会計	—	20%

*5企業会計の累積された資金不足額等から経営状況を判断する指標

06 財政力指数

前年度より微増

自治体の財政運営の自主性の大きさを表す指数で、数値が高いほど、財政的に余裕があるという目安になります。近年は税収の伸び悩みなどにより悪化傾向にありましたが、令和6年度は改善しました。

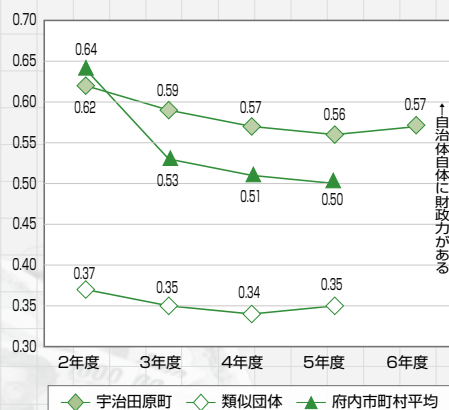

05 基金

まちの基金残高は約18億円

近年は庁舎建設などにより基金の取り崩しが続いていましたが、減価基金などへの積み立てにより基金残高は増加しました。

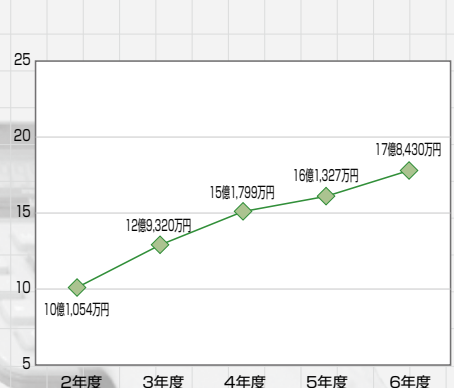

京都銀行で NISA はじめませんか？

投信自動積立 毎月1,000円から積立できる♪

スマホで申込みOK!

京銀投信積立

京都銀行 宇治田原支店 TEL.0774(88)3737

一緒にうれしい On Your Side

京都中央信用金庫

みなさまのすぐとなりに 京都中央信用金庫があります。

宇治田原支店

国道307号線 賢田バス停前
☎ 0774(88)4311
FAX 0774(88)4494

会員募集中 私達と一緒に働かせませんか

宇治田原町シルバー人材センター

60歳以上の健康で働く意欲のある方、お気軽にお電話下さい!

☎ (0774) 88-4333

宇治田原町大字賢田小字船戸63番地 高齢者活躍人材確保育成事業
宇治田原町ふれあい福祉センター内 【京都労働局委託事業】

うじたわ家の家計簿

町の一般会計を
1か月分の家計に
置き換えてみました。

一般会計の決算額を1か月の家計の収支に例えて、
“うじたわ家”の家計がどうなっているのか。
Q & Aで簡単にポイントを説明します。

一般会計の歳入・歳出決算を10,000で割った金額を1か月の家計に置き換えています。

収 入

項 目	令和5年度	令和6年度	増減	… (一般会計の区分)
家 族 の 給 料	168,460円	174,090円	5,630円	… 町税
夫の親からの仕送り	169,320円	180,400円	11,080円	… 地方交付税など
妻の親からの仕送り	100,930円	103,050円	2,120円	… 国・府支出金
事 業 収 入	6,180円	6,130円	△ 50円	… 分担金、使用料など
そ の 他 収 入	47,020円	52,000円	4,980円	… 寄附金、繰越金など
銀行からの借入金	23,380円	28,990円	5,610円	… 町債
預貯金の引き出し	26,640円	37,840円	11,200円	… 繰入金
合 計	541,930円	582,500円	40,570円	

Q家族の給料が増えているのは？

A景気が少し良くなって会社の売り上げが増えたから、給料が上がったんだよ。会社は景気の動向に左右されるから、今年みたいに増えることもあれば、減ってしまうこともあるんだ。

Q借入金は減らないの？

A家族の給料や親からの仕送りだけではうじたわ家の支出を賄えないからね。それと借入の返済は長期に少しずつ返済できるから一度に無理をしなくて済むんだ。

支 出

項 目	令和5年度	令和6年度	増減	… (一般会計の区分)
光熱水費、家財費など	62,550円	68,200円	5,650円	… 物件費
食 費	118,230円	122,220円	3,990円	… 人件費
住 居 の 増 改 築	45,840円	57,020円	11,180円	… 普通建設事業費
住 居 の 補 修	2,130円	1,760円	△ 370円	… 維持補修費
医 療 費	62,830円	64,340円	1,510円	… 扶助費
子どもへの仕送り	38,460円	39,500円	1,040円	… 繰出金
借 入 金 の 返 済	53,100円	53,110円	10円	… 公債費
親 戚 へ の 援 助	104,260円	100,960円	△ 3,300円	… 補助費等
友人への貸付金	0円	0円	0円	… 出資金・貸付金
預 貯 金 の 積 立	36,170円	54,940円	18,770円	… 積立金
合 計	523,570円	562,050円	38,480円	

Q食費が増えているのは？

Aいつもと食事の内容は変わらないけど、食材の値段が高くなったからなの。家族の健康は何よりも大切だから、食材費が上がっても、食費はしっかり確保しないと。

Q住居の増改築が増えているのは？

A築年数が経過して家が古くなったから、たくさん修繕しなければいけなかったんだよ。これから先もっと古くなると、今以上に金がかかってしまうことがすごく心配なんだ。家を持つのは本当に大変だね。

金支給事業などの物価高騰に対する支援にも重点的に取り組んだことから、一般会計では歳入総額が約58億3千万円（前年比7.5%増）、歳出総額は約56億2千万円（前年比7.3%増）となりました。

実質収支は、既存事業の見直しなどにより約1億9千万円の黒字となりましたが、投資的事業の増加により、実質単年度収支は2年連続で約1千万円の赤字となりました。今後も公債費の増加を見据え、健全財政の維持に努めることが重要です。

04 町 債

まちの借金残高は約62億6千万円

令和6年度末時点の起債残高は、借入が返済を下回ったことから減少となりました。

今後とも、適正な額の発行、借入条件が有利な地方債の発行に努め、適切な起債管理・運用を図ることが重要となります。

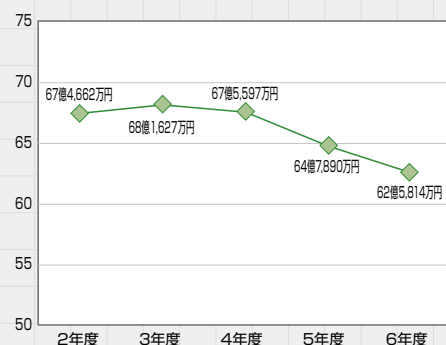

08 特別会計・企業会計

国保、後期、介護すべての特別会計で黒字

特定の事業を行うために設置されている特別会計と企業会計は次のとおりです。国民健康保険、後期高齢者医療、介護保険すべての特別会計で黒字となりました。

(千円以下切り捨て)

会 計	歳 入	歳 出	差 引 額
特別会計			
国民健康保険	9億5,338万円	9億3,631万円	1,707万円
後期高齢者医療	1億8,039万円	1億7,638万円	401万円
介護保険 (保険事業勘定)	9億799万円	8億2,819万円	7,980万円
介護保険 (介護サービス事業勘定)	463万円	283万円	180万円
水道事業 (収益的)	2億7,784万円	2億5,884万円	1,900万円
企業会計			
水道事業 (資本的)	7,799万円	1億8,176万円	△1億377万円
下水道事業 (収益的)	4億766万円	4億618万円	148万円
下水道事業 (資本的)	2億8,907万円	3億7,953万円	△9,046万円

* 水道事業・下水道事業は歳入を総収益に読み替え。

ビジネスからパーソナルまで

100年の歴史の中で培った経験やノウハウと、最新のデジタル技術と設備を駆使してお客様のニーズにお応えします。

自社設備による一貫生産だから中間マージンゼロ、安くても早い。

SINCE 1914

新しいこと 進んで やる

Shin Shin DO
有限会社 新進堂印刷所

〒611-0021 宇治市宇治妙楽9 (あがた通り)
TEL. (0774) 22-3024
FAX. (0774) 23-0649

YOUR Life Station

医療法人社団 石鎚会
Medical Corporation Sekitsukai

救急告示病院・地域周産期母子医療センター

京都田辺中央病院 ☎0774-63-1111

近鉄新田辺駅より徒歩2分・JR田辺駅より徒歩3分

回復期リハビリテーション病棟・人工透析

京都田辺記念病院 ☎0774-63-1112

小児科・内科・脳神経内科

同志社山手病院 ☎0774-63-1113

山城地域 看護職・看護補助者就業フェア

日時 11/18 (火) 14:00~16:00 無料

場所 けいはんなプラザ大会議室 ナイルA

★再就業や転職をお考えの方

★年齢や経験も気にせずご参加ください

★当日参加もOKです!

主催・問い合わせ 公益社団法人京都府看護協会
京都府ナースセンター TEL075-222-0316



本町の将来像を実現していくため、4つのまちづくりの目標（基本計画における政策の柱）を設定し、事業を行いました。

健 やかに安心して 暮らせるまち



災害時避難所物資整備事業費（289万円）

避難所等に生活物資の備蓄や防災資機材の整備・充実を行うとともに、地域防災対策として、設置型組立式給水タンク等の購入を行い、備蓄物資の更なる拡充を行いました。

木造住宅耐震改修等事業費（56万円）

建築基準法改正（昭和56年）以前の基準により建築されている木造建築物について、補助基本額と補助率を引き上げ、耐震診断及び耐震改修等に対して補助しました。

自転車乗用ヘルメット普及促進事業費（12万円）

自転車の交通安全対策として、ヘルメットの着用を促進するため、自転車乗用ヘルメットの購入費用の一部を補助しました。

活 気にあふれる 交流のまち



ふるさと納税推進事業費（1億2,500万円）

ふるさと納税を通じて、まちのPRと知名度アップ、地域産業の活性化を推進するとともに、子どもたちのための寄附増収を図りました。

まちを元気にするプレミアム商品券発行事業費補助金（1,250万円）

町内消費の拡大と商工業者の活性化を図るため、商工会が発行するプレミアム商品券の発行・販売に係るプレミアム分等を補助しました。

お茶の京都観光まちづくり推進事業費（417万円）

観光振興計画に位置付けられた魅力創出に関する取組等の実施、観光情報発信の充実に向けた観光ポータルサイトの運営を行いました。

「ハートのまち」移住定住プロモーション事業費（97万円）

まちの活力や移住定住の推進に向け、「ハートのまち」等のコンセプトを積極的に打ち出すシティブロモーションを展開しました。

便 利で快適に 過ごせるまち



宇治田原山手線関連事業費（工業団地線）（5,883万円）

宇治田原山手線と工業団地を結ぶ宇治田原工業団地線の整備促進を図りました。

宇治田原山手線整備事業費（2,788万円）

新名神高速道路の効果を町内全域に幅広くつなげるため、都市計画道路宇治田原山手線の整備促進を図りました。

公共交通利用推進事業費（320万円）

路線バスへの接続と維持確保のための地域公共交通の検証・利用促進のほか、地域公共交通計画に定める各交通施策の推進を図りました。

子 育てと学びを 応援するまち



宇治田原児童育成施設整備事業費（5,035万円）

利用児童の安全な保育環境を確保することを目的に、まるやま交流館敷地内に新たに児童育成施設を整備しました。

高校生等応援事業費（476万円）

物価高騰の影響を受けた高校生世代の保護者に対し、自らの進路に向かって努力する高校生世代の学習・自己研鑽を支援するため、教材購入等の費用の一部を補助しました。

うじたわらっ子家計応援事業費（370万円）

物価高騰の影響を受けた未就学児保護者の家計負担の軽減を図るため、町内共通商品券を配布しました。

「ミラチャレ」パワーアップ研究・発信事業費（58万円）

ふるさと納税を活用した子どもたちの夢を応援する特色ある取組「未来挑戦隊チャレンジ育成 PROJECT」について、情報発信の強化を図るとともに、ミラチャレの進化・発展を見据えた研究を進めました。

行政の基本姿勢は、将来像を実現するために定めるまちづくりの目標を推進するにあたって、全分野において共通する行政の基本的な姿勢を定めたものです。

地 域コミュニティやまちづくり参画意識の向上と 住民、行政のパートナーシップの構築

第6次まちづくり総合計画策定事業費（820万円）

令和5・6年度の2か年にて「まちづくり総合計画」及び「まち・ひと・しごと創生総合戦略」の次期計画を一体的に策定するため、まちづくり総合計画審議会の設置・運営等を行い、第6次まちづくり総合計画を策定しました。

集会所等整備事業補助金（376万円）

区及び自治会が行う集会所の改修に要する経費の一部に対し、補助しました。

効 果的な行財政運営

行政改革・行政評価推進事業費（3万円）

「第7次行政改革大綱」及び同「実施計画」の着実な推進のため、外部評価委員会による進行管理を行いました。



『町民の窓』 有料広告を募集

- ▶ 発行 毎月1日 3,100部
- ▶ 規格 1枠 縦4.5㍍×横8㍍ 2色印刷（紙面と同色）
- ▶ 料金 1枠あたり 1月5,000円、1年50,000円（12月）
※2枠以上の掲載もできます。
- ▶ 備考
 - 広告内容には制限があります。
 - 広告の掲載位置は町で決定します。
 - 契約は1か月単位から年間まで、ご要望にお応えします。
 - 掲載月の前月10日までに原則入稿。

図・図総務課 ☎88-6631

地域密着47年!リフォーム7000件の施工実績!

H₂O 平和住宅リフォーム

【大久保店】0120-48-3323

宇治市大久保町北ノ山82-11
近鉄大久保駅を西へ200m

【城陽店】0120-62-3002

城陽市富野南清水70-1
アル・プラザ城陽を南へ350m

ご相談・お見積りは無料です。お気軽にお問合せください。



リフォーム・リノベは
お任せください!

お問合せは
コチラ▼

施工事例は
コチラ▼



国民健康保険 被保険者の方へ お知らせ

《令和7年度国保「資格確認書」等を一斉更新します》

有効期限が令和7年12月1日の国民健康保険被保険者証や資格確認書をお持ちの方は、11月中旬に更新書類を世帯主宛に送付します。

お届けするものは、マイナ保険証（健康保険証利用登録がされたマイナンバーカード）の保有状況によって、種類①、②のいずれか）や郵送方法等が異なりますのでご注意ください。

現在お使いの国保被保険者証や資格確認書は、12月2日を過ぎてからご自身ではさみを入れるなど破棄をお願いします。

	マイナ保険証をお持ちでない方	マイナ保険証をお持ちの方
届くもの	①資格確認書	②資格情報のお知らせ
有効期限※	70歳以上 令和8年7月31日	令和8年7月31日
	70歳未満 令和8年7月31日	無期限
郵送方法	簡易書留 世帯分をまとめて世帯主宛に送付します。同じ世帯の方であっても、資格確認書と資格情報のお知らせは別送となりますので、到着時期が異なる場合があります。	普通郵便

※次回令和8年度更新分から原則1年間(8/1～7/31)が有効期間となります。

「送付する書類（①または②）」
①資格確認書（ハガキ型）
マイナ保険証をお持ちでない方に交付します。従来の被保険者証と同様に、医療機関等を受診する際に提示することで、ご自身の自己負担割合で保険診療を受けることができます。

②資格情報のお知らせ（A4紙）
マイナ保険証をお持ちの方に交付します。医療機関等でマイナ保険証の読み取りができない等の場合に、マイナ保険証と併せて提示してください。

なお、既に交付済の70歳未満の方（有効期限なし）にも送付します。

申請により「資格確認書」を交付できる方

マイナ保険証をお持ちの方で、次に該当する場合はマイナ保険証をお持ちのまま資格確認書を発行することができます。

- ・マイナンバーカードを紛失した方または更新中の方
- ・疾病や施設入所等でマイナンバーカードの使用が困難な方
- ・DV被害者等でマイナポータルや医療機関等で自己情報が閲覧できない設定をしている方

マイナ保険証の利用登録 解除申請

マイナ保険証の利用を解除したい場合は、利用登録解除の申請をしてください。

更新に伴う変更

○高齢受給者証の廃止

70歳から74歳の国保加入者の一部負担割合（2割もしくは3割）は、資格確認書と資格情報のお知らせに記載するため、従来交付していた「京都府国民健康保険高齢受給者証」は、12月以降、発行しません。

○自己負担限度額の扱い

「限度額適用認定証」、限度額適用・標準負担額減額認定証」や「特定疾病療養受療証」に記載している自己負担限度月額は、申請により資格確認書に併記（1枚にまとめる）可。

既に同証をお持ちの場合は有効期限（令和8年7月31日）まで使用できます。

「その他の証」

医療費の自己負担分を助成する各種制度の受給者証は、資格確認書やマイナ保険証に統合することはできませんので、受診の際に引き続き提示が必要です。

「例」子育て支援医療費、福祉医療費（ひとり親家庭医療費・障がい者医療費）、重度心身障がい者健康増進事業費、老人医療費、自立支援医療費（更生医療、育成医療、精神通院医療）助成など

健康対策課 ☎88・6610

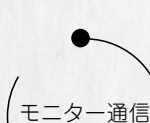

広報モニター
植村 澄恵さん(高尾区)

「寿命天命—じゅしゅうてんめい」

皆 さんは現在の平均寿命をご存知ですか？令和6年の統計では男性が81.09歳、女性が87.13歳、ちなみに女性の平均寿命は40年連続世界1位です。50年前の記録では男性が約73.20歳、女性が約78.56歳でした。このように平均寿命は延び続ける傾向にありますが、平均寿命とは別に「健康寿命」が昨今重要視されるようになってきました。健康寿命とは、健康上の問題なく日常生活を送れる期間の事を指

します。平均寿命に比べ差があり、この差を短縮することが課題とされています。令和4年に公表された最新のデータでは男性72.57歳、女性75.45歳。健康寿命と平均寿命の差は、男性が約8.9年、女性が約11.2年です。このデータをみていろいろと思うこともあるのではないのでしょうか。この長いようで短いあなたの人生に少し色を付けてみませんか？現在町内では「まちの名人」という住民の皆さんの学びのための指導者および活動サポーターをされている方がおられます。現在9分野23名の方が登録されており、健康づくり、趣味、物作り、伝承などの分野があるとの事。スポーツの分野では町スポーツ協会が空手、剣道、野球、陸上、グランドゴルフ、サッカー、ソフトボール、ダンス、テニス、バスケットボール

ル、バトミントン、バレーボールなどたくさんの方で活動されているそうです。他にも社会福祉法人宇治田原むく福祉会がボッチャ、ダンス、タキシングといった活動をされています。

「人生100年時代」と謳った言葉をよく耳にするようになりました。2007年生まれの子供の半数以上が100年以上生きるという予測を根拠に、人生100年時代が到来することを論じているそうです。2007年生まれは現在の満18歳。本当にくるかは据え置きにはなりますが、健康を維持する」という課題は尽きる事がなさそうです。



11月は児童虐待防止推進月間

こどもを守るのに 理由はいらない

子ども達を救うのはあなたの気づきです。児童虐待はどこにでも起こりうることであり、社会全体で解決すべき問題です。地域ぐるみで親子を守りましょう。



児童相談所
全国共通
ダイヤル

189
(いちはやく)

しつけと体罰どう違う？ こどもの立場に立って考えましょう

しつけとは、社会で生きていくために必要なことを教えサポートしていくことです。そのためには、どうすればよいのかを言葉や見本を示すなど、本人が理解できる方法で伝えることが大切です。ただ、愛情のある「しつけ」でも、その行為が子どもの心や体を傷つけていけば、それは「虐待」であり、子どものすこやかな成長・発達を損なうことになります。児童虐待かどうかは、愛情を持っているかどうかなどの親側の事情ではなく、子どもの立場に立って、親の行為が子どもにどのような影響を与えているかを考えることが大切です。

SOSに気づいたら 気づいてくださいSOSのサイン

「激しい泣き声がする」「大人を見ておびえる」など、子どものSOSに気づいた時は、ためらわず連絡してください。

子どものサイン

- ・不自然な傷や打撲のあと
- ・衣服やからだがいっぱい汚れている
- ・夜遅くまで一人で遊んでいる

親のサイン

- ・地域等と交流がなく孤立している
- ・小さい子どもを置いたまま外出する
- ・子どもの養育に拒否的、無関心
- ・子どものけがの説明が不自然

一人で抱え込まないで あなたの支えや連絡が子どもを救います

思い通りにいかないストレスから、虐待の当事者になってしまいそうな時は、不安や悩みを相談してください。その勇気があなたと子どもを救います。

子育て支援課 ☎88・6636
宇治児童相談所京田辺支所 ☎68・5520

11月10日は、無電柱化の日。

あなたの街の防災力を高めるためにも
「無電柱化」、みんなで考えよう。



国土交通省



無電柱化事業の詳細については、
国土交通省のホームページを
ご覧ください。

町立保育所「あゆみのその」

令和8年度
入所申込み町立保育所 ☎88-6611
子育て支援課 ☎88-6636

令和8年度

会計年度任用職員(アルバイト)の登録者募集

町総務課 ☎88-6631

募集職種と資格

職種	応募資格
事務職員	高等学校卒業程度の学力を有する方
事務職員（障がいのある方）	身体障害者手帳、療育手帳又は精神障害者保健福祉手帳の交付を受けている方等
保育士助手	高等学校卒業程度の学力を有する方
小中学校講師	各種免許（資格）等を有する方
小中学校支援教員	各種免許（資格）等を有する方
小中学校図書館司書	
放課後児童支援員	
保育士	
保健師	
助産師	
看護師	
管理栄養士	
栄養士	
歯科衛生士	
介護支援専門員	「月額」のみ各種（資格）等を有する方
社会福祉士	
自動車運転手	
給食調理員	「月額」のみ各種（資格）等を有する方
図書館職員	
介護保険訪問調査員	介護支援専門員、保健師、看護師、社会福祉士のいずれかの資格を有する方
清掃作業員	—
放課後児童補助員	
社会体育施設管理員（住民体育館）	

対象 4月1日現在で満18歳以上の方
受付期間 11月4日（火）～12月5日（金）※土日祝を除く
手続き 「宇治田原町会計年度任用職員登録申込書」（顔写真貼付）に必要書類を添付して、総務課へ提出
 ※申込書は、総務課に備付けまたは町HPからダウンロード。

資格を要する職種は、免許証・資格証明書等の写しを提出
登録および採用
 ①登録 申込者を町会計年度任用職員登録者名簿に登録
 ※登録有効期限は令和8年4月1日から令和9年3月31日まで
 ②採用 職員に欠員が生じた場合等に登録者の中から面接等により

採用を決定
 ③採用期間 必要に応じて決定
 ④給料等 町会計年度任用職員の給与及び費用弁償に関する条例に基づき支給
 ※「月額制」（賞与有り）、「日額制」（賞与無し）の任用形態の違いにより任用基準・業務内容が異なります。

来年4月の入所を希望される方の申込受付を行います。
給付認定 保育所に入所するには給付認定（2号認定（満3歳以上・3号認定（満3歳未満）の手続きが必要となります。認定の手続きは、入所手続きと同時にを行います。
入所対象児童 令和2年4月2日生まれ～生後90日以上の乳幼児
申込書配付 11月4日（火）から町立保育所・役場で配付（土日祝除く）
受付期間 11月20日（木）～28日（金）

受付場所 町立保育所（土日祝除く）
 午前8時30分～午後5時15分
 ※申込みに必要の必要書類を提出するための証明書の添付が必要ですので、早めに申込書を請求してください。

入所要件 保護者が「保育の必要性」の基準を満たすことが条件です。
 ①就労（月64時間以上）
 ②妊娠・出産（分娩予定月の前後2か月）その他
 ※入所要件の詳細は入所案内をご確認ください。（町HPでも）
 ※現在入所している児童の入所申込書類は保育所で配付します。
 ※町外の認定こども園を希望される場合は保育所までご相談ください。



保育所では、のびのびと豊かな心を育むことをめざしています。

閲覧可

こちら消防分署

町宇治田原分署 ☎88-5500

秋の火災予防運動

「急ぐ日も 足止め火を止め 準備よし」

火災が発生しやすい時季を迎えます。火災発生防止のため、11月9日（日）から11月15日（土）まで、全国一斉に「秋の火災予防運動」を行います。

◎住宅防火 いのちを守る 10のポイント

[4つの習慣]

1. 寝たばこは絶対にしない、させない。
2. ストーブの周りに燃えやすいものを置かない。
3. コンロを使うときは火のそばを離れない。
4. コンセントはほこりを清掃し、不必要なプラグは抜く。

[6つの対策]

1. ストーブやコンロ等は安全装置の付いた機器を使用。
2. 住宅用火災警報器を定期的に点検し、10年を目安に交換。
3. 部屋を整理整頓し、寝具や衣類、カーテンは、防災品を使用。
4. 消火器等を設置し、使い方を確認。
5. お年寄りや身体の不自由な方は、避難経路と避難方法を常に確保し、備えておく。
6. 訓練の参加、戸別訪問など地域ぐるみの防火対策を行う。

犯罪被害者支援ホンデリングプロジェクトにご協力を
 ホンデリングプロジェクトは、皆さんから寄せられた本やCD・DVD・ゲームの売却代金を犯罪被害者支援活動に役立てるものです。
 11月25日～12月1日は「犯罪被害者週間」です。支援の輪を広げる取り組みにご協力をお願いします。
支援の流れ
 ①寄贈いただいた本等を買取業者へ送付
 ②買取業者が査定した買取相当額を京都犯罪被害者支援センターに寄付
 ③寄付金は犯罪被害にあわ

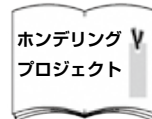

町総務課（☎88-6631）
 1）



注意
 1 ISBNコードのついていない本、百科事典、コンビニコミック、雑誌等は対象外



れた方の支援活動に活用
回収箱設置場所
 役場、図書館、ふれあい福祉センター、保育所、地域子育て支援センター

おめでとうございます

第45回危険業務従事者叙勲 瑞宝双光章
 警察功勞
 山口 則 夫さん

全国土地改良事業団体連合会長表彰
 西谷 信 夫さん

地方教育行政功勞者表彰
 奥村 博 己さん

地域安全功勞者表彰
 奥谷 輝 久さん
 福田 茂 樹さん

第14回子ども読書本のしおりコンテスト
 佳作 PHAM DAK QUANG さん
 西野 杏 莉さん
 辻井 しずくさん

まちかどほっとナウ

Ujitawara Town Topics

うじたわらの音風景 vol.3
西ノ山展望広場でのコンサート

9/28

3年前に始めたコンサート。当初は西ノ山展望広場を活用し、町在住ヴィオラ奏者中田美穂さんのコンサートを実現したいという思いだけでスタートした「うじたわらの音風景」が、多くのお客様、同じ思いでつながるスタッフ、プロから町民有志による熱い奏者によって、vol.3を迎えました。

今回は自然素材で楽器を作るワークショップやその楽器を使用して参加するアイリッシュセッションも盛り込み、茶畑が広がる景色も音楽も楽しめるイベントとなりました。



〈広報モニター（郷之口）中山知子さん〉

田辺警察署通信

自動販売機の設置で、
被害者支援の輪を
広げましょう！

犯罪被害者支援型自動販売機を知っていますか？

自動販売機の売上げの一部を、犯罪等の被害に遭った方々を支援する活動を支える資金として、犯罪被害者支援団体に寄付していただくものです。

犯罪被害者支援型自動販売機を設置するスペースをご提供ください。

ご寄付の割合は選択していただけます。

ご検討いただける方は、気軽にご相談ください。

圃田辺警察署警務課広聴・相談係 ☎63-0110

社協通信

■心をつなぐ福祉バザー【ミニ】開催■

11月3日（月・祝）午前10時～午後3時

商工祭（総合文化センター周辺）

各ご家庭よりたくさんの物品をご持参いただき、ありがとうございます。収益金は、町社協が取り組む「地域福祉の推進」「ボランティア活動の振興」に役立てさせていただきます。皆さまのご来場をお待ちしています！

■サンタがお家にやってくる！■

わかばのつどい（65歳以上一人暮らし）

日時 12月15日 圃田原方面・16日 宇治田原方面

午前10時～午後4時

内容 サンタがプレゼント（ケーキ他）を届けます

申込 11月28日（金）までに社協窓口にて
サンタお願いカード（500円）を購入してください。

■合同クリスマス会（親子）■

一人親家庭のつどい（中学生以下）

ふれあいのつどい（障がいのある高校生以下）

日時 12月24日 午後1時～午後3時

内容 ゲーム、ケーキ、プレゼント

申込 12月10日（水）までに町社協へ

圃（福）社会福祉協議会 ☎88-3294/FAX88-4094

私たちの生活を支える公共交通

圃まちづくり推進課 ☎88-6616



近年、自家用車中心の暮らしが広がり、バスやタクシーの利用者は減少。一部の路線では減便や廃止が進み、地域の移動手段が限られてきています。

一方で、公共交通は通勤・通学・通院・買い物など、私たちの日常生活に欠かせない。まちの足。子どもから高齢の方まで、誰もが安心して利用できる大切な移動手段です。

町内には、京都京阪バス、うじたわL.I.K.E♡（らいくはーと）バス・タクシーといった公共交通が走っています。こうした公共交通を未来に残していくには、事業者や行政だけでなく、皆さんの利用が必要です。

「週に1回、買い物に行くときだけ」「車が使えない日に通院するとき」——そんな小さな利用でも大きな力になります。みんなで支え合い、まちの足を守っていきましょう。

11月30日は『人生会議』の日

～自分らしく生きるために～



皆さんは「人生会議（ACPアドバンス・ケア・プランニング）」という言葉をご存じですか。

人生会議とは、予期せぬ出来事や突然の病気などのもしもの時に備え、どんな医療や介護を受けたいか、自分の思いや希望を整理し、周囲の人と共有する方法です。

「自分がどう生きたいのか」「何を大切にしたいのか」、こういったことを一人で考えるのは難しいものです。また、家族で終活について話し合おうとしても敬遠されがちです。しかし、年齢を問わず、誰でも命に関わるような病気や怪我をす

る可能性があります。命の危険が迫った状況になると、約7割の方が自分の望みを人に伝えたりすることができなくなると言われています。もしもその時に備え、自分の望む生き方、それを支える医療や介護について周囲の方と『人生会議』をしてみませんか。

厚生労働省ホームページ https://www.mhlw.go.jp/stf/newpage_02783.html

圃福祉課 ☎88-6635
地域包括支援センター ☎88-3719



食改の窓 No.296

いもようかん

秋が旬のさつまいもを使ったおやつ

そのまま食べたら、緑茶と相性抜群の和風スイーツ ☺
バターで表面を焼くと洋風にもアレンジできます。

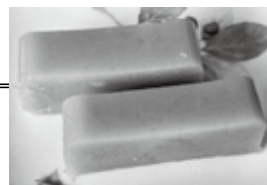

材料 (4人分)

さつまいも… 大1本(300g)
水 …………… 200cc
砂糖 …………… 60g
粉寒天 …………… 3g
塩 …………… ひとつまみ

作り方

- ① さつまいもの皮をむき2cm幅の輪切りにする。
- ② 水に15分くらいさらしてアクを抜く。
- ③ 鍋にたっぷりの水とさつまいも、塩をひとつまみ入れて茹でる。（水と塩は材料記載外）
- ④ 鍋の湯を捨て、熱いうちにさつまいもを裏ごし、塩を入れて混ぜ合わせておく。
- ⑤ 別の鍋に水と粉寒天、砂糖を入れて中火にかけ、よく混ぜて沸騰したら火を止める。
- ⑥ ④と⑤をしっかりと混ぜ合わせる。
- ⑦ 型に流し込み、粗熱を取る。
- ⑧ 粗熱が取れたら、冷蔵庫に入れて冷やし固める。
- ⑨ 型から取り出して切り分け、盛りつける。

栄養価 (1人分)

エネルギー 160kcal たんぱく質 0.9g 脂質 0.2g 塩分 0.2g

イベントインフォメーション

Event Information

寒くなり外出する機会が減るこの季節ですが、まだまだイベントは盛りだくさん。
ぜひご参加ください!

地域の魅力を再発見

第37回うじたわら・ハートのまちの商工祭開催

地域の魅力と活気を感じられる「商工祭」が今年も開催されます。特産品の販売や飲食ブース、ステージイベントなど、多彩な催しが行われます。子どもから大人まで楽しめる内容が盛りだくさんですので、ぜひご来場ください。

日時▶**11月3日** (月・祝)

会場▶総合文化センター駐車場

【商工祭にまちかど町長室・耐震体感ブース開設】

勝谷町長と今後の町づくりについて対話しませんか。



また、模型を揺らして体感できる耐震体感ブースも開設します。予約不要ですので、当日会場でお待ちしています。

まちかど町長室：午前11時～午後0時30分

耐震体感ブース：午前10時～午後3時

図総務課☎88-6631 / 建設環境課☎88-6637

音楽に親しむつどい

ロビーコンサート

♪昭和歌謡とフォークソング♪

懐かしの曲で一緒に盛り上がりましょう。

日時▶**11月23日** (日)

午後2時～3時

会場▶総合文化センター 2階 ロビー

出演▶のすたるG

プロフィール▶5年前にギター教室で知り合いバンドを結成

昭和歌謡やフォークソングをメインに演奏活動

演奏内容▶太陽がくれた季節・見上げてごらん夜の星を 他

【出演者募集】

総合文化センターでは、2階ロビーで音楽演奏等をしていただける出演者を募集しています。

個人やグループで、ジャンルは問いません。

図総合文化センター☎88-5851 / 建設環境課☎88-6637

第12回お茶の里うじたわら マラソン参加者募集

完走めざしてみんなで一緒に走りましょう。
お一人でも、グループでもぜひご参加ください。
※雨天決行・荒天中止

日時▶**12月21日** (日)

午前8時45分～9時30分 (受付)

会場▶役場周辺

コース▶2.6kmコース、5kmコース、10kmコース

参加費▶一般=2,000円、小・中学生=1,000円、

親子=2,000円

申込期限▶11月21日 (金)

申込方法▶Web申込

(<https://moshicom.com/133213/>)



申し込みフォーム

図町スポーツ協会事務局 (住民体育館内☎88-4567)

私たちの声を聞いてください

小・中学生主張大会

青少年が自分の思いや考えを、自分の言葉で主張するこの大会。どなたでも入場いただけます。まちの未来を担う青少年たちの訴えを直接、聞きにご来場ください。

日時▶**11月15日** (土) 午後1時30分～

場所▶総合文化センター 研修室1

発表者▶・田原小学校

西川 芹さん

(あいさつの大切さ)

森田 琉椰さん

(みんなが優しい社会)

・宇治田原小学校

伊藤 ことはさん

(思いやりの心・言葉が誰かを立ち直らせる力になる)

橋本 七海さん

(コミュニケーションで社会を明るく)

・維孝館中学校

中山 優那さん

(高齢者の運転と生活)

古川 陽葵さん

(あの頃のつながりをもう一度)

図青少年育成協議会事務局 (社会教育課内☎88-6613)



第17回人権のつどい

命や人権の大切さを考える「人権のつどい」を開催します。
予約不要、入場無料ですのでぜひご参加ください。

※当日は要約筆記及び映画字幕があります。

日時▶**11月30日** (日)

午後1時30分～(開場午後1時)

場所▶総合文化センター さざんかホール

内容▶人権標語入選者表彰式

▶人権ミニコンサート

(出演：作詞家・鮎川めぐみさん、

ジャズシンガー・MAKOTOさん

▶映画

『九十歳。何がめでたい』上映

▶人権啓発パネル、人権標語展



鮎川めぐみさん



©2024映画「九十歳。何がめでたい」
製作委員会

© 佐藤愛子 / 小学館



MAKOTO さん

図総務課☎88-6631

子育て通信

図・園地域子育て支援センター ☎88-6622
(はぐくむセンター)

あそびの広場 妊婦さんから就学前の子どもと保護者まで。
一緒に遊んで交流しましょう。

おでかけ広場 町内各地におでかけします。
四季折々の宇治田原のステキなところを再発見しましょう。

各種事業 「栄養相談」「授乳育児相談」「子育て相談」等も実施しています。

★親子からだ遊び★

運動遊具を使って年齢に合った遊びや身体の使いかなどを、体育遊び指導員に教わります。「子どもの楽しい！」が「親の嬉しい！」になる、普段とはちょっと違う親子のひとときを過ごしませんか。ご家族での参加をお待ちしています。

日 時：15日(土) 10:00~11:30
場 所：中央公園芝生広場(宇治田原町役場)
※雨天の場合は、町立保育所ホール
定 員：10組
対 象：町内在住の就学前のおさんと保護者
持ち物：水分補給できる飲み物、タオルなど
服 装：動きやすい衣服、靴(保育所ホールの場合は裸足)

事業やイベントによっては、プレイルームをご利用いただけない場合があります。
ご了承ください。



親子で遊ぶ・学ぶ・集う場の「地域子育て支援センター」

お気軽にお越しください。※事業はすべて予約制です。

プレイルーム利用時間▶平日9:00~16:30

子育てに関する相談を受け付けているほか、ファミサポ会員も募集中です。

子育て支援
センター事業
11月

日	月	火	水	木	金	土
日付						1
事業名	子育てサービス 利用支援窓口 平日8:30~17:15 電話相談可					
時間						
場所						
内容						
2	3	4	5	6	7	8
	文化の日 町立保育所保育士に子どもと楽しめる遊びを教わります。		授乳育児相談 9:30~11:30 はぐくむセンター (保健センター)		栄養相談 ①10:00~11:00 ②13:30~14:30 ③15:00~16:00 はぐくむセンター (保健センター)	
9	10	11	12	13	14	15
	ファミサポ学習会 10:00~11:00 はぐくむセンター 子どもの遊び		臨床心理士による要予約のカウンセリングです。些細なことや専門的なこと、なんでも相談できます。		おでかけ広場 10:00~11:00 岩山会館集合 消防署見学	子育て家庭応援事業 10:00~11:30 宇治田原中央公園 (雨天:町立保育所) 親子からだ遊び
16	17	18	19	20	21	22
	子育て家庭応援事業 10:00~11:30 はぐくむセンター テラピーエクササイズ	栄養相談 ①10:00~11:00 ②13:30~14:30 ③15:00~16:00 はぐくむセンター (保健センター)		子育て相談 14:30~16:30 はぐくむセンター 相談		消防車や救急車の 見学で消防署 におでかけしま す。
23	24	25	26	27	28	29
勤労感謝の日		健康維持や美容に 役立つテラピーエ クササイズで心身 のバランスを整え ましょう。	授乳育児相談 9:30~11:30 はぐくむセンター (保健センター)			

Health center

健康のお便り

図健康対策課☎88-6610

冬ダイエットがおすすめです

汗をよくかく暑い夏と、活動量が減りがちな寒い冬どちらがダイエットに向いている時期でしょうか？

実は、夏より冬の方が痩せやすい

人間は内臓を守るために、外気温が10℃以下になると体温を上げようとします。体内で熱を作るためにエネルギーを消費するので、基礎代謝(生きているだけで消費されている必要最小限のエネルギー)が上がります。じっとしていてもエネルギーを消費するので、太りにくい体質になり、血流も良くなるため老廃物を排出しやすく、健康的な身体が維持されやすくなります。

つまり、外気が寒ければ寒いほど、痩せやすくなります。

冬は太りやすいイメージがある原因

夏より約120kcalも基礎代謝が上がる冬に、なぜ太るイメージがあったり、実際に太る人が多いのでしょうか。

《考えられる原因》

- ①元々の筋肉量が少なく、体温を維持する力が弱い
ため基礎代謝が低く冷えやすい体質
- ②寒さで活動量が減ること、基礎代謝は上がってもトータルエネルギー消費が低い
- ③行事・イベントなど、美味しいものを食べる機会が多いので食べ過ぎる傾向
- ④暖かい環境に居過ぎると、熱を作る必要がないので基礎代謝が上らない
- ⑤他の季節よりエネルギーが必要なので、防衛本能から脂肪をため込もうとする
暖かい部屋でだらだらと食べて過ごすと、せっかくの基礎代謝が上がる機会を逃し、太る原因に。

冬ダイエットは筋肉量アップで！

冬ダイエットのポイントは、筋肉量を増やして効率よくエネルギーを消費しやすい身体を作ることです。大きな筋肉を鍛えて、基礎代謝アップを目指しましょう!!

《冬にオススメの運動2選》

(バックエクステンション) うつぶせになり体をエビ 反りにする運動	(ワイドスクワット) 足を大きく広げて行うス クワット
1 うつぶせに寝転がり、両 手を頭の後ろで組む	肩幅より広めに足を広 げ、背筋を伸ばして立つ
2 身体をエビのように反り、 ゆっくり上体をあげていく	つま先は少し外側に向け る
3 限界まであげられたら、 ゆっくりもとに戻す	膝が90度になるように腰 を落とし、ゆっくり元の位 置に戻る
4 30回ほど行い、30秒間 の短いインターバルを設 ける	この動きを10回ほど行

冬トレーニングにはこんなメリットも

冬のトレーニングは基礎代謝や体温が上がるため、ダイエット以外にもメリットがあります。

- ・免疫力の強化：免疫機能に関わる細胞を活性化させ、体の防御力を高めます。インフルエンザをはじめとした各種感染症の予防に繋がります。
- ・冬季うつ予防：冬は日照時間が短くなる関係で、セロトニン(気分を良くする幸せホルモン)の分泌が減少。運動はそのセロトニンの分泌を促進するため、精神的な安定に繋がります。

★筋肉を造るためには材料となるタンパク質の摂取も欠かせません！

効果的な運動方法や、具体的な栄養の摂り方に関心のある方は、役場(健康対策課)まで、ぜひご相談ください。

今月の
保健・予防案内

栄養相談 ㊟ [対象] 住民

- 7日㊟17日㊟ ①午前10時~11時
②午後1時30分~2時30分
③午後3時~4時

乳児健康診査 [対象] 生後3~5か月

11日㊟ 午後0時50分~1時30分受付

幼児健康診査 [対象] 1歳6~9か月

21日㊟ 午後0時50分~1時30分受付

※対象者には個別に通知いたします。

場所 いずれも「はぐくむセンター(保健センター)」
㊟ =要予約

図・図 子育て支援課☎88-6636

今月の
元気はつらつ!若返り塾

場 所	日	時間
総合文化センター (おやしエクササイズ)	7日㊟・21日㊟	午前
高尾公民館	6日㊟	午後
郷之口会館	26日㊟	午後
銘城台自治会館	19日㊟	午前
荒木(やすらぎ荘)	21日㊟	午後
南区公民館	12日㊟	午後
岩山会館	28日㊟	午前
緑苑坂自治会館	5日㊟	午前
禅定寺会館	14日㊟	午後
立川公民館	28日㊟	午後
湯屋谷会館	14日㊟	午前
奥山田会館	7日㊟	午後

※午前=午前10時~正午、午後=午後2時~4時

暮らしの INFORMATION 情報

☎一問合せ先 ☎一申込先

11月						
日	月	火	水	木	金	土
						1
2	3	4	5	6	7	8
9	10	11	12	13	14	15
16	17	18	19	20	21	22
23	24	25	26	27	28	29
30						

お知らせ

役場庁舎における電話の 通話録音を開始します

職員の電話応対サービスの向上とトラブル防止のため、すべての発着信に対する通話録音を開始します。ご理解とご協力をお願いします。

対象施設 役場庁舎

開始日 11月6日(木)

▼役場に電話をかけると、録音をお知らせするアナウンスが流れ、アナウンスが終わり次第、電話がつながります。

▼役場から発信した場合、アナウンスは流れませんが、通話は録音されます。

▼録音されたデータは、安全管理を徹底するとともに、一定期間を過ぎると自動的に消去されます。

☎総務課(☎88・6631)

本人通知制度の登録はお済みですか？

法律に基づく第三者交付の制度(※)を悪用して、住民票の写しや戸籍謄本等を不正取得する事件が他県

で発生しています。

第三者に住民票の写しや戸籍謄本等を交付した場合、あらかじめ本人通知制度に登録した方に対し、第三者に交付した事実を通知して、不正取得による被害を防止します。

登録方法

本人確認ができる書類(運転免許証など)を持参し役場窓口で登録。申請書1枚で、世帯員の方も同時に登録できます。

※法律上の有資格者(弁護士、行政書士等)による請求に対しては、厳格な審査を行い証明書を交付しています。

☎税住民課(☎88・6634)

Jアラート緊急地震速報訓練・Jアラート情報伝達試験を行います

大規模な地震や弾道ミサイルの発射等に備え、全国一斉にJアラート(全国瞬時警報システム)による緊急地震速報訓練とJアラートの情報伝達試験が行われます。

当日は、長距離スピーカーでの屋外放送・公共施設での館内放送(グラウン

ド含む)・防災アプリへの情報配信(緊急地震速報の訓練放送を行いますので、ご理解・ご協力をお願いします)。

なお、緊急地震速報訓練の際には、大地震に備えて、「シエイクアウト訓練」を実践してみましよう。

日時 ①緊急地震速報訓練

11月5日(水) 午前10時

②情報伝達試験 11月12日

(水) 午前11時

※気象等の状況により、中止(①)・延期(②)する場合があります。延期する場合は12月3日(水)

シエイクアウト訓練とは

とつさに身の安全を確保する行動がとれるよう、緊急地震速報の報知音を合図に、3つの安全確保行動(①まず低く②頭を守り③動かない)を自分のいる場所(職場、外出先等)で約1分間行うものです。

☎総務課(☎88・6631)

乳幼児インフルエンザワクチン 予防接種の助成のお知らせ

寒くなると心配になるのがインフルエンザの流行です。町では乳幼児のインフルエンザ予防ワクチンの接種費用を一部助成しています。

対象者 生後6ヶ月から小学校入学前の乳幼児

助成額 接種費用の1/2(1回上限:2000円)

助成回数 1人2回まで(令和7年度中) ※2回分

まよとしての申請をお願いします。

ます。

申請に必要な物

・領収書(接種日、被接種者氏名、医療機関名、予防接種ワクチン名、金額の記載のあるもの)
・通帳など振込先がわかるもの

助成対象時期 令和7年4

月1日から令和8年3月31

日までの接種分

申請期限 令和8年3月31

日まで

※接種を受ける医療機関の指定はありません。(かかりつけ医で接種を受けてください)

☎子育て支援課(☎88・6636)

令和7年分年末調整(キャッシュレス納付含む) 説明会

「令和7年分 年末調整説明会」を開催します。また、併せて、源泉所得のキャッシュレス体験コーナーも設置します。説明会の参加には「事前予約」が必要です。

なお、申込状況等により、ご希望に添えない可能性があります。町ではあらかじめご了承ください。

日時 11月18日(火) 第1

部 午前10時~正午/第2

部 午後1時30分~3時30

分

場所 文化バルク城陽 ふれあいホール

でに電話で予約してください。(土日祝除く)

☎宇治税務署法人課税第1部門(☎44・4457)

第1回 出張ハローワークを開催します

町では京都労働局と協力して『出張ハローワーク』を開催します。

日時 11月14日(金) 午後

1時30分~4時30分

場所 役場2階会議室20

対象 町内在住で就職をお考えの方

※参加人数によつては、待ち時間が発生する場合があります。

☎ハローワーク宇治(☎20・8619)

税に関する小学生の絵画展

11月11日(火)~17日(月)は「税を考える週間」です。期間中、町内の小学生が描いた「税金でつくられているもの」をテーマとした絵画を総合文化センターで展示します。

国税庁HP (www.nta.go.jp) もぜひご覧ください。

この機会に税を身近に感じ、理解を深めましょう。

☎宇治税務署(☎44・4141) / 税住民課(☎88・6633)

敬老祝金を贈ります

長年地域に貢献された高齢者に敬意を表し、長寿を祝して敬老祝金(町商工会発行商品券)を敬老祝寿会(11月7日(金))にて贈

ストップ! DV

あなたやあなたの大切な人のために

11月12日~25日は「女性に対する暴力をなくす運動」実施期間です。

DVとは、配偶者や恋人などの親密な関係にある(または、あった)者から振るわれる暴力のことです。

DVは「暴力」であり、そして「犯罪」です。

DVは自分たちだけで解決するのが難しい問題です。

DVかもしれないと思ったら、ひとりで悩まず勇気を出して相談してください。最寄りの相談窓口へご案内します。あなたや家族のプライバシーは厳守されます。

は れ れ ば

DV相談ナビ #8008

☎福社課☎88・6635 / 南部家庭支援センター☎43・9911 (DV専用) / DV相談+ (プラス) <https://soudanplus.jp/>

呈します。祝寿会不参加の対象者の方には、11月中旬に郵送します。

対象 今年数え年で白寿・米寿・喜寿を迎える方で、9月1日現在引き続き3年以上町内に在住する方

祝金 白寿=2万円、米寿=1万円、喜寿=5万円

☎福社課(☎88・6635)

11月15日から狩猟期がはじまります

11月15日から翌年3月15日の間は狩猟期間です。

ハイキングなどで山に立ち入られる場合は、事故を防ぐために次のことにご注意ください。

■入山者の皆さまへ

・狩猟者に自分の存在を知らせるため、黄色、オレンジ色、蛍光色のような目立つ色の服、帽子、バンダナなどを着用してください。

・山中で犬の鳴き声が聞こえたら近くで狩猟が行われている可能性が高いので、安全のために速やかにその場所から離れてください。

■狩猟者の皆さまへ

・猟銃は前方に安土(山・

高い土手など)があることを、撃つとき確認してください。

・仲間同士による事故防止のため、目立つ帽子や服装を心がけてください。

☎有害鳥獣対策協議会事務局(産業観光課内) ☎88・6638

有害鳥獣侵入防止柵整備などご相談ください

営農されている方などで、シカやイノシシなどの被害で悩みの場合は、役場に相談ください。

国の交付金を活用して侵入防止柵を購入するためには、次の条件を満たす必要がありますが、国庫補助に採択されると費用的な負担を抑えて整備をすることができます。

取りまとめの関係から11月中にお申し出ください。

【主な条件】

①受益戸数3戸以上であること(地形などの理由により必ずしも隣接している必要なし)

②設置は各自施工

③現在耕作中の農地であ

新刊図書の紹介



今月の予定

休館日
4・11・18・25日(火曜日)
27日(木・館内整理日)

おはなし会
22日(土) 11:00～

ボードゲーム・デー
22日(土) 14:00～

「絵本のじかん」交流会
27日(木) 10:30～

笑顔の写真大募集

新年号（令和8年1月）の表紙を飾る笑顔の写真を募集します。年齢は問いませんので、ご家族皆様さんでのご応募お待ちしております。

締切 **11月30日**

応募 下記アドレスまたは2次元コードから応募フォームにアクセスし、必要事項を入力して送信してください。
https://apply.e-tumo.jp/town-ujitawara-kyoto-u/offer/offerList_detail?tempSeq=656
 ※1枚に被写体は1人、縦長でお願いします。

問・総務課 ☎88-6631



南区に響く声と笑顔！ 子ども神輿で地域がひとつに

10月12日、南区公民館周辺で、「子ども神輿」の巡行が行われました。法被姿の大勢の子どもたちが「そらよいよいい」と元気いっぱいのかげ声を響かせながら、南区公民館前から魚定本店前までを往復。

沿道からは温かい声援が飛び交い、南区子ども神輿実行委員会の中井一成会長は、「子どもも大人も楽しめればと思い企画した。たくさんの方が集まり、子どもたちの笑顔があふれて感無量です」と語り、笑顔に包まれた盛大な催しとなりました。



※子ども神輿の備品などは、宝くじの受託事業収入を財源とするコミュニティ助成金で整備されたものです。この助成金は宝くじの社会貢献広報事業として地域づくりの一助となっています。

光るセンス、光る1枚が集結 ポスター・写真コンテスト表彰結果



がんばってます！消防団 Fire Busters 問総務課 ☎88-6631

第17回防火ポスターコンクール ～急ぐ日も 足止め火を止め 準備よし～

最優秀賞に浅田咲璃さん

防火意識の向上などを目的に行った第17回宇治田原町防火ポスターコンクールの入選作品が決まり、小中学生から応募のあった104作品の中から、浅田咲璃さんが最優秀賞に輝きました。

最優秀作品は、本町の防火ポスターとして今後活用します。

ポスター展 11月8日（土）～16（日）
総合文化センターロビー

入選者（敬称略）

▼最優秀賞 浅田咲璃（宇小4年）

▼優秀賞 畑山夢叶（宇小4年）、木村春佳（宇小4年）、古川桜都（宇小4年）、玉井源心（田小4年）、谷綺子（田小4年）、三好伶奈（田小4年）、石原羽千音（田小4年）、森本真央（維中1年）、安井菜春（維中1年）、長谷川紬（維中1年）、田和希咲（維中1年）



最優秀賞に選ばれた浅田咲璃さんの作品

#まちのり宇治田原2025 第3回公共交通フォトコンテスト 結果発表！

公共交通をもっと身近に感じてもらい、町の魅力を発信するために開催した「公共交通フォトコンテスト」。

今回もInstagramを通じて、町内外から38点もの日常の中にあるハツとする瞬間や景色の素敵な作品が集まりました。

ご応募いただいた皆さん、本当にありがとうございました。

審査の結果、最優秀賞には monmon871028様の作品「パパおかえり」が選ばれました。公共交通が人と人、日常と日常をつなぐ存在であることを温かく伝えてくれる1枚です。

そのほかの入賞作品も、町HP・公式Instagramで公開しています。ぜひご覧ください。



作品名：パパおかえり
作者名：monmon871028様

問まちづくり推進課 ☎88-6616

くとうてん

めっきり寒くなり、目覚ましがなるたびに始まるのは自分との闘いです。温かい布団の心地良さから抜け出せず、「あと5分だけ」を何回も繰り返してドタバタな朝を過ごしています。

早起きは得意な方で自分でも朝型人間だと自負しているのですが、冬になるとアラームで目は覚めるけど体が動かなくて起き上がれず、朝型も寒さの前では完敗です。

最後は温かい飲み物を求めてなんとか起き上がることができ、時間を見て急いで準備をする羽目になっています。

冬でもなんとか早起きを継続したいものです。（な）

わが家のアイドル。



そうしろう 福味 蒼志郎ちゃん（7歳）

お誕生日おめでとう！
これからも様々な事に挑戦してね

元気のヒケツ。



みちこ 矢野美智子さん（83歳）

ゆすは 金澤 柚葉ちゃん（5歳）

ゆすちゃんのおかげで笑顔の毎日

投稿募集▶元気のヒケツ（80歳以上）写真と「氏名（ふりがな）・「年齢」・「元気の秘訣（50文字以内）」・「電話番号」▶わが家のアイドル（乳幼児）写真と子どもの「氏名（ふりがな）・「年齢（〇歳〇か月）」・「メッセージ（25文字以内）」▶うじたわら LIKE なひととき 町内の LIKE な写真と「氏名（ふりがな）」・「一言コメント」をそれぞれお送りください。 ■送付先 総務課広報 ☎88-6631 または右 QR から





日	月	火	水	木	金	土
<div> <div> <div>⊗=総合文化センター</div> <div>⊙=図書館</div> <div>⊕=住民体育館</div> <div>☑=要予約</div> </div> <div> 水道メーター検針(1~15日) 荒木(大地・平山・立川のみ)、 岩山(法泉寺を除く)、立川、 禪定寺、湯屋谷、工業団地、 奥山田、緑苑坂 </div> </div>	<div> <div>●今月の納税・納付●</div> <div> ○後期高齢者医療保険料 5期分 ○介護保険料 6期分 ○国民健康保険税 6期分 ○国民年金保険料 10月分 ○保育料 11月分 ○上・下水道料金 11月分 ○公共下水道受益者負担金・ 浄化槽整備推進事業負担金 3期分 </div> </div>		<div> <div>やすらぎ荘のお風呂</div> <div> 毎週水・金曜日(祝日除く) 男 午前9:30~正午 女 午後1:30~4:00 男 午前9:30~正午 女 午後1:30~4:00 </div> </div>			1
2	3 文化の日	4 ⊗⊙⊕=休館	5 授乳育児相談 ⊗ はぐくむセンター 午前9:30~11:30 読み聞かせボランティア講座 ⊕ 総合文化センター 午後1:30~3:00	6	7 敬老祝寿会 総合文化センター 午前10:00~11:00 栄養相談 ⊗ はぐくむセンター ①午前10:00~11:00/ ②午後1:30~2:30/ ③午後3:00~4:00	8 ハロウィンおはなし会 総合文化センター 午後2:00~2:45
9 インターバルウォーキング ⊕ 住民体育館 午前10:00~正午	10 ファミサポ学習会 ⊗ はぐくむセンター 午前10:00~11:00 行政相談・人権相談 やすらぎ荘 午後1:30~4:30	11 消費生活相談 ⊕ 役場 午前10:00~正午 / 午後1:00~4:00 乳児健康診査 はぐくむセンター 午後0:50~1:30	12 集団がん検診(胃・肺・大腸) 役場 午前8:30~午後3:00	13 集団がん検診(胃・肺・大腸) 役場 午前8:30~午後3:00	14 おでかけ広場 ⊕ 岩山会館集合 消防署見学 午前10:00~11:00	15 子育て家庭応援事業 ⊕ 宇治田原中央公園 午前10:00~11:30
16	17 子育て家庭応援事業 ⊕ はぐくむセンター 午前10:00~11:30 栄養相談 ⊗ はぐくむセンター ①午前10:00~11:00/ ②午後1:30~2:30/ ③午後3:00~4:00 トレーニング器具使用講習会 ⊕ トレーニングセンター 午前10:00~11:30	18 集団がん検診(乳)・骨粗しょう症検診 役場 午前9:30~午後3:30	19 集団がん検診(乳)・骨粗しょう症検診 役場 午前9:30~午後3:30 司法書士相談 ⊕ やすらぎ荘 午後1:30~4:00	20 子育て相談 ⊕ はぐくむセンター 午後2:30~4:30	21 幼児健康診査 はぐくむセンター 午後0:50~1:30 トレーニング器具使用講習会 ⊕ トレーニングセンター 午後7:00~8:30	22 おはなし会 総合文化センター 午前11:00~11:30 ボードゲーム・デー 総合文化センター 午後2:00~4:00
23 勤労感謝の日	24 振替休日	25 ⊗⊙⊕=休館	26 授乳育児相談 ⊗ はぐくむセンター 午前9:30~11:30 権利擁護相談 ⊕ やすらぎ荘 午後1:30~4:00	27 「絵本のじかん」交流会 総合文化センター 午前10:30~11:30	28	29
30				⊙=休館		



ごみの分別で迷ったら
ごみの分け方チャートが
QR から HP で検索

間建設環境課 ☎88-6639



くみもれのときは、収集口から確認して城南衛生管理組合
(☎075-631-5171)へ、臨時収集は城南環境事業協同
組合(☎23-5963)までご連絡ください。

収集地域	燃やすごみ	燃やさないごみ	大型ごみ ※事前予約制	缶・ペット ボトル	飲料用 ガラスびん	紙バック	プラマーク	収 集 地 域	収 集 日
A 地域	岩山・禪定寺 立川・湯屋谷 荒木・奥山田	毎週 月・木曜日	毎週 火曜日	11日・25日 予約は 5日・19日まで	5日・19日	12日・26日	12日	毎週 金曜日	高 尾 全 域 11/17・12/9 郷之口 全 域(大字荒木小字立川・平山含む) 11/13・12/5 費 田 並木・薬師前・東道祖神・亥子 11/13・12/5 荒 木 旧府道(南栗所以南の府道含む)以东(亥子を除く) 11/14・12/8 南 旧府道(南栗所以南の府道含む)以西(並木・薬師前・東道祖神を除く) 11/17・12/9 岩 山 釜井谷・辻堂・森本・墓尾・口筒井谷・畠田・長山・山下 11/10・12/2 谷山口・谷出・法泉寺・富之門・辻出・西開土・沼尻・中出・城尾 11/11・12/3 禪定寺 全域 11/7・12/1 奥 田 11/10・12/2 立 川 大導寺川以北(右岸) 11/11・12/3 大導寺川以南(左岸) 11/12・12/4 湯屋谷 全域 11/6・11/28 奥山田 全域 11/5・11/27
B 地域	高尾・郷之口 費田・銘城台 南・緑苑坂	毎週 火・金曜日	毎週 月曜日	10日・24日 予約は 5日・19日まで	12日・26日	5日・19日	5日	毎週 木曜日	

防災用長距離スピーカーの放送が
聞き取れないときは、電話で内容
確認ができます。

0774-88-3100
※通話料がかかります。

役場 総務課 88-6631 企画財政課 88-6632 税住民課 88-6633 福祉課 88-6635 地域包括支援センター 88-3719
健康対策課 88-6610 子育て支援課 88-6636 地域子育て支援センター 88-6622 FAX 88-6646 建設環境課 88-6637
まちづくり推進課 88-6616 産業観光課 88-6638 上下水道課 88-3337 会計課 88-6640 学校教育課 88-6612 FAX 88-3780
社会教育課 88-6613 FAX 88-3780 議会事務局 88-6641 FAX 88-6617 役場 代表 88-2250 FAX 88-3231

出先など 町立保育所 88-6611 FAX 88-3104 宇治田原消防分署 88-5500 総合文化センター 88-5851 FAX 88-5333
町立図書館 88-5852 ※住民体育館 88-4567 FAX 88-4222 学校給食共同調理場 88-2255 FAX 88-3699
やすらぎ荘 88-2394 FAX 88-4094 ※維新館中学校 88-2106 ※田原小学校 88-2149 ※宇治田原小学校 88-2214
※奥山田ふれあい交流館 88-5055 田原児童育成施設 99-7185 宇治田原児童育成施設 99-7188 ふれあい福祉センター 88-9160

※は指定避難所